VENI CREATOR SPIRITUS.

J. SINGENBERGER.

SOPR.
ALTO.

mf

1. Ve - ni Cre - á - tor Spí - ri - tus,
2. Ho - stem re - pél - las lón - gi - us,
3. De - o Pa - tri sit gló - ri - a,

TENOR.

mf

1. Ve - ni Cre - á - tor Spí - ri - tus,
2. Ho - stem re - pél - las lón - gi - us,
3. De - o Pa - tri sit glo - ri - a,

BASS.

mf

ORGAN
ad lib.

mf

1. Men - tes tu - ó - rum vi - si - ta,
2. Pa - cém - que do - nes pró - ti - nus:
3. Et Fí - li - o, qui a mór - tu - is

1. Men - tes tu - ó - rum ví - si - ta,
2. Pa - cém - que do - nes pró - ti - nus:
3. Et Fí - li - o, qui a mór - tu - is

SUPPLEMENT to CAECILIA, Vol. XL, No. 1, 1913.

Copyright 1913 by J. Singenberger.

1. Im-ple su - pér - na grá - ti - a, Quae tu cre - á - sti,
2. du-ctó - re sic te praé - vi - o, Vi - té-mus om - ne
3. Sur-réx - it, ac Pa - rá - cli - to, In sae-cu - ló - rum

1. Im-ple su - pér - na grá - ti - a, Quae tu cre - á - sti,
2. du-ctó - re sic te práe - vi - o, Vi - té-mus om - ne
3. Sur-réx - it, ac Pa - rá - cli - to, In sae-cu - ló - rum

A- - - men.

rit. *p*

1. pé - - - cto - ra.
2. nó - - - xi - um.
3. sáe - - - cu - la. A - - - - - - men.

rit. *p*

1. pé - - - cto - ra.
2. nó - - - xi - um.
3. sáe - - - cu - la. A - - men.

rit. *p*

rit. *p*

Veni Creator Spiritus.

J. SINGENBERGER.

TEN. I. II.

BASS I. II.

1. Ve - ni Cre - á - tor Spí - ri - - -tus,
2. Ac - cén - de lu - men sén - si - - -bus:
3. Sit laus Pa - tri cum Fí - li - - -o,

1. Men - tes tu - ó - rum ví - si - ta,
2. In - fun-de a - mó - rem cór - di - bus:
3. San - cto si - mul Pa - rá - cli - to,

1. Im - ple su - pér - na grá - ti - a, Quae tu cre-
2. In - fír - ma no - stri cór - po - ris Vir - tú - te
3. No - bís que mit - tat Fí - li - us Cha - ris - ma

1. á - sti, pé - cto - ra.
2. fir - mans pér - pe - ti.
3. San - cti Spí - ri - tus. A - - -men.

Veni Creator Spiritus.

J. SINGENBERGER.

SOP. I.

1. Ve - ni Cre-á-tor Spí - ri-tus, men - tes tu-
2. Ho - stem re-pél-las lón - gi-us, Pa - cém-que
3. De - o Pa-tri sit gló - ri - a, Et Fí-lio,

SOP. II.

1. Ve - ni Cre-á-tor Spíri-tus, men - tes tu-ó -
2. Ho - stem re-pél-las lóngi-us, Pa - cém-que do-
3. De - o Pa-tri sit gló-ri a, Et Fí-lio, qui

ALTO.

1. Ve - ni Cre-á-tor Spí - ri-tus, men -
2. Ho - stem re-pél-las lón - gi-us, Pa -
3. De - o Pa-tri sit gló - ri - a, Et

ORG.

Ped. Man. Ped.

1. ó - rum vi - si - ta, Im - ple su-
2. do - nes pró - ti - nus: du - ctó - re
3. qui a mór - tu - is Sur - réx - it,

1. - rum ví - si - ta, Im-ple su - pér - na grá - ti-
2. - nes pró - ti - nus: Du-ctó-re sic te práe - vi-
3. a mór - tu - is Sur-réxit, ac Pa - rá - cli-

1. tes tu - ó - rum vi - si - ta, Im - ple su-pér - na grá - ti-
2. cem-que dones pró - ti - nus: Du - ctó-re sic te práe - vi-
3. Fi-lio, qui a mór - tu - is Sur - réx-it, ac Pa-rá - cli-

1. pér - na grá - ti - a, Quae tu cre-á - sti, pé - -
2. sic te praé - vi - o, Vi - témus om - né nó -
3. ac Pa - rá - cli - to, In sae-cu - ló - rum sáe -

1. a su-pér-na grá - ti - a, Quae tu cre - á - sti,
2. o sic te praé - vi - o, Vi - té - mus o - mne
3. to Pa - rá - cli - to, In sae - cu - ló - rum

1. a su-pér-na grá - ti - a, Quae tu cre-á - - - sti, pé -
2. o sic te praé - vi - o, Vi - té-mus o - - - mné nó -
3. to Pa - rá - cli - to, In sae-cu - ló - - - rum sáe -

1. - - - - cto - ra.
2. - - - - xi - um.
3. - - - - cu - la. A - men, A - - - men.

1. pé - - - cto - ra.
2. nó - - - xi - um.
3. sáe - - - cu - la. A - men, A - - - men.

1. - - - - cto - ra.
2. - - - - xi - um.
3. - - - - cu - la. A - men, A - - - men.

Man.

Ant. Ave Regina coelorum.

Harm. by J. SINGENBERGER.

VI.

A - ve * Re-gí - na coe - ló - rum, A - ve

Dó-mi - na An-ge-ló - rum: Sal-ve ra - dix, sal - ve por-ta,

Ex qua mun - do lux est or - ta: Gau-de Vir - go glo-ri - ó - sa,

su-per o - - mnes spe-ci - ó - sa: Va - - - le,

o val-de de-có-ra, Et pro no - bis Chri - stum * ex-ó - ra.

℣. Dignáre me laudáre te Virgo sa - crá - ta. *Oremus.* no-strum. ℟. A - men.
℟. Da mihi virtútem contra hostes tu - os.

Jesu, Quell der Süssigkeit.

C. GREITH.

Mit Andacht.

SOPR. ALTO.

p *f* *dolce*

1-3. Je - su! Je- - - su! Je - su, Quell Kein Lied so Je - su, uns-

TEN.

p *f*

1-3. Je - su! Je- - - su!

BASS.

p *f*

ORG.

p

1. der Süs - sig - keit, Wer dein nur denkt ist schon er - freut;
2. süss zum Her - zen dringt, Kein Klang, kein Ton so lieb - lich klingt;
3. - - re Freu - dig - keit, Du Himmels - sohn in E - wig - keit,

dolce *cresc.* *f*

1. Doch sü-sser als was süss kann sein, Ist's bei dir selbst, o
2. So won-nig kein Ge - dan - ke ist, als Got-tes Sohn, Herr
3. In dir sei uns - re Herr-lich-keit bis in der Zei - ten

dolce *cresc.* *f*

1. Doch sü-sser als was süss kann sein, Ist's bei dir selbst, o
2. So won-nig kein Ge - dan - ke ist, als Got-tes Sohn, Herr
3. In dir sei uns - re Herr-lich-keit bis in der Zei - ten

dolce *cresc.* *f*

p *f* *rit. dim.*

1. Je - su mein, ist's bei dir selbst, o Je - su mein.
2. Je - sus Christ, als Got - tes Sohn, Herr Je - sus Christ.
3. let - zte Zeit, bis in der Zei - ten let - zte Zeit.

p *f* *rit. dim.*

1. Je - su mein, ist's bei dir selbst, o Je - su mein.
2. Je - sus Christ, als Got - tes Sohn, Herr Je - sus Christ.
3. let - zte Zeit, bis in der Zei - ten let - zte Zeit.

p *f* *rit. dim.*

rit. dim. *p*

Lied für die hl. Fastenzeit.

Zum Gebrauche bei Privatandachten.

J. B. MOLITOR.

SOPR. ALTO.

pp

Trau - ert ihr eng - li - schen Chö - re und wei - net,
Kreuz des Ver - söh - ners, vor dir will ich wei - nen

TENOR

pp

Trau - ert ihr eng - li - schen Chö - re und wei - net,
Kreuz des Ver - söh - ners, vor dir will ich wei - nen

BASS

pp

ORG. *ad lib.*

pp

mf *p* *pp*

wei - net in un - se - ren Trau - er - ge - sang; da-selbst der
heut, wo die Lie - be an dir hat ge - büsst; du, der du

mf *p* *pp*

wei - net in un - se - ren Trau - er - ge - sang; da-selbst der
heut, wo die Lie - be an dir hat ge - büsst; du, der du

mf *p* *pp*

mf *p* *pp*

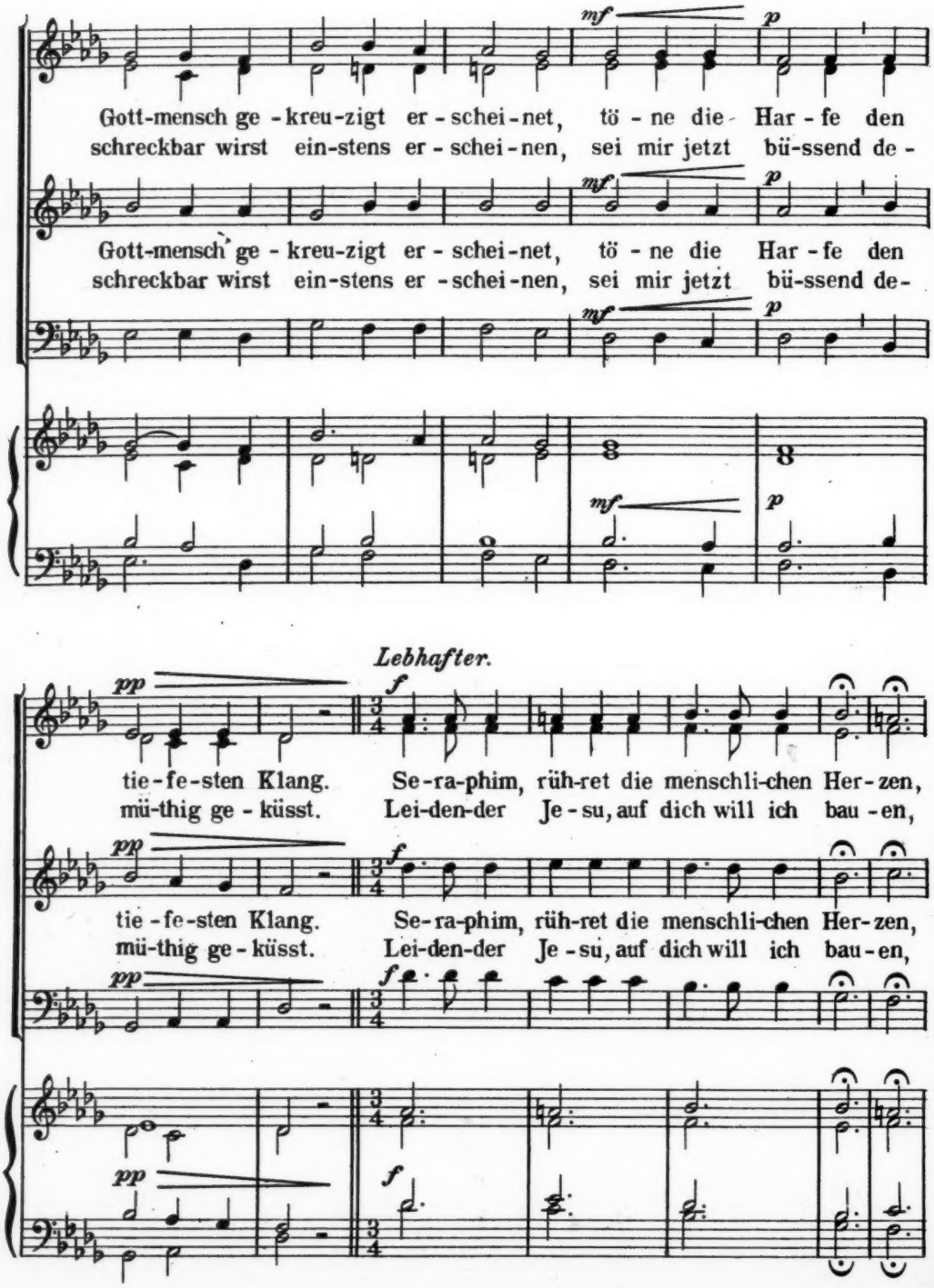
mf
p
Gott-mensch ge - kreu-zigt er - schei-net, tö - ne die Har - fe den
schreckbar wirst ein-stens er - schei-nen, sei mir jetzt bü-ssend de -
Gott-mensch ge - kreu-zigt er - schei-net, tö - ne die Har - fe den
schreckbar wirst ein-stens er - schei-nen, sei mir jetzt bü-ssend de-
Lebhafter.
pp
f
tie - fe-sten Klang. Se-ra-phim, rüh-ret die menschli-chen Her-zen,
mü-thig ge - küsst. Lei-den-der Je - su, auf dich will ich bau - en,
tie - fe-sten Klang. Se-ra-phim, rüh-ret die menschli-chen Her-zen,
mü-thig ge - küsst. Lei-den-der Je - su, auf dich will ich bau - en,

sagt es den Ster - nen und jeg - li - chem Meer:
auf dein ver - go - sse - nes, theu - er - stes Blut,

sagt es den Ster - nen und jeg - li - chem Meer:
auf dein ver - go - sse - nes, theu - er - stes Blut,

Tempo Primo.

f *mf*

Heu - te am Kreu - ze in hef - tig - sten Schmer-zen
lass mich dein Kreuz ein - stens se - lig an - schau - en,

f *mf*

Heu - te am Kreu - ze in hef - tig - sten Schmer-zen
lass mich dein Kreuz ein-stens se - lig an - schau - en,

f *mf*

f *mf*

pp

starb der Er - lö - ser der Wel - ten, ihr Herr,
denn du starbst bü - ssen - den Sün - dern zu gut,

pp

starb der Er - lö - ser der Wel - ten, ihr Herr,
denn du starbst bü - ssen - den Sün - dern zu gut,

pp

pp

f

starb der Er - lö - ser der Wel - ten, ihr Herr.
denn du starbst bü - ssen - den Sün - dern zu gut.

f

starb der Er - lö - ser der Wel - ten, ihr Herr.
denn du starbst bü - ssen - den Sün - dern zu gut.

f

f

Responsorium "Ecce, quomodo moritur justus."

J. HANDL. (Gallus).
(1550–1591).

M. M. ♩=60

SOP. ALTO

pp

Ec - ce, quó - mo-do mó - ri-tur ju - - - stus, et

TEN.

pp

Ec - ce, quó - mo-do mó - ri-tur ju - - - stus, et

BASS.

pp Behold how the just man dies, and

dim.

ne - mo pér - ci-pit cor - de, et ne-mo pér - ci-pit cor-

mf

dim.

ne - mo pér - ci-pit cor - de, et ne-mo pér - ci-pit cor-

mf

dim.

nobody takes it to heart;

p *mf* *p*

dé. Vi - ri ju - sti tol-lún - tur, et ne-mo con-sí-de-

p *mf* *p*

dé. Vi - ri ju - sti tol-lún - tur, et ne-mo con-sí-de-

p *mf* *p*

just men are taken away, and nobody considers it.

rat: a fá - ci - e i - ni - qui - tá - tis sub - lá - tus

rat: a fá - ci - e i - ni - qui - tá - tis sub - lá - tus

The just man is taken away from the face of iniquity,

mp

est ju-stus: et e-rit in pa-ce me-mó-ri-a e-jus,

mp

est ju-stus: et e-rit in pa-ce me-mó-ri-a e - jus,

mp

and his memory shall be in peace.

pp *rit.* *a tempo* *mf*

et e-rit in pa-ce me-mó-ri-a e-jus. In pa - ce fa-ctus

pp *rit.* *mf*

et e-rit in pa-ce me-mó-ri-a e - jus. In pa - ce fa-ctus

pp *rit.* *mf*

His place is in

cresc. f p

est lo-cus e-jus, et in Si-on ha-bi-tá-ti-o e - jus, et

cresc. f p

est lo-cus e-jus, et in Si-on ha-bi-tá-ti-o e - jus, et

cresc. f p

peace, and his abode in Sion.

f p

in Si - on ha-bi-tá - ti-o e - jus: et e-rit in pa-ce

f p

in Si - on ha-bi-tá - ti-o e - jus: et e-rit in pa-ce

f p

molto rit. pp

me-mó-ri-a e-jus, et e-rit in pa-ce me-mó-ri-a e-jus.

molto rit. pp

me-mó-ri-a e - jus, et e-rit in pa-ce me-mó-ri-a e - jus.

molto rit. pp

Responsorium "Ecce, quomodo moritur justus."

J. HANDL. (Gallus).
(1550-1591).

M. M. = 60.

I. II. TENOR.

I. II. BASS.

pp

Ec - ce, quó - mo-do mó - ri-tur ju - - -

Behold how the just man dies,

p mf

stus, et ne-mo pér - ci-pit cor - de, et ne-mo pér-

and nobody takes it to heart;

p mf

ci-pit cor - de. Vi - ri ju - sti tol - lún - tur, et

p mf

just men are taken away, and no-

p

ne-mo con-sí - de - rat: a fá - ci - e i - ni-qui - tá -

p

- body considers it. The just man is taken away from the

mp

- tis sub - lá - tus est ju-stus: et e - rit in pa - ce

mp

face of iniquity, and his memory shall be in peace.

rit.

me-mó-ri-a e-jus, et e-rit in pa-ce me-mó-ri-a e-jus.

pp *rit.*

a tempo *cresc.*

mf *f*

In pa-ce fa-ctus est lo-cus e-jus, et in Si-on ha-

mf *cresc.* *f*

His place is in peace, and his abode in Sion.

f

bi-tá-ti-o e-jus, et in Si-on ha-bi-tá-

p *f*

p

-ti-o e-jus, et e-rit in pa-ce me-mó-ri-a

p

Molto rit.

pp

e-jus, et e-rit in pa-ce me-mó-ri-a e-jus.

pp

Offertorium in Dominica Palmarum.

Dr. Fr. WITT.

M. M. ♩=72

SOP. ALTO. — *p*

Im-pro - pé-ri-um ex-spe - ctá-vit cor me-um, et mi-sé-ri-

TEN. — *p*

Im-pro - pé-ri-um ex - spe - ctá-vit cor me-um, et mi-sé-ri-

BASS. — *p*

My heart expected reproach and misery;

pp

am: et su - stí - nu-i qui si-mul con - tri-sta-ré - tur, et non fu-it,

pp *dim.*

am: et su - stí - nu - i qui si-mul con - tri-sta-ré - tur, et non fu-it,

pp

and I looked for one that would grieve together with me, and there was none:

cresc. *string* *dim. rit.* *a tempo* *dolente*

f *pp* *sf*

et non fu - it, et non fu - it: con-so-lán -tem me quae - sí - vi,

cresc. *string* *dim. rit.* *a tempo* *dolente*

f *pp* *sf*

et non fu - it, et non fu - it: con-so-lán - tem me quae - sí - vi,

cresc. *string* *dim. rit.* *a tempo* *dolente*

f *pp* *sf*

I sought for one to comfort me,

f *dim.* *rit.*

et non in - vé - ni, et non in - vé - ni, et non in - vé - ni:

f *dim.* *rit.*

et non in - vé - ni, et non in - vé - ni, et non in - vé - ni:

f *dim.* *rit.*

and I found none;

semper tranquillo

pp

et de - dé - runt in e - scam meam fel, et in si - ti me - a

semper tranquillo

pp

et de - dé - runt in e - scam meam fel, et in si - ti me - a

semper tranquillo

pp and they gave me gall for my food, and in my thirst

po - ta - vé - runt me a - cé - - - - - to.

rit. molto *morendo*

po - ta - vé - runt me a - cé - - - - - to.

rit. molto *morendo*

po - ta - vé - runt me a - cé - - - - - to.

rit. molto *morendo*

they gave me vinegar to drink.

Offertorium in Dominica Palmarum.

Con moto
M. M. ♩ = c. 98.

FR. WITT.

I. II. TENOR
I. II. BASS

Im-pro - pé -ri-um ex-spe - ctá-vit cor me-um, et mi-sé-ri-

My heart hath expected reproach and misery;

p *dim.* *pp*

- am: et su - stí-nu-i qui si-mul con tri-sta-ré -tur, et non fu-it,

and I looked for one that would grieve together with me, and there was none:

string *f* *sf* *rit.*

et non fu - it, et non fu - it: con-so-lán-tem me quae - sí -vi,

f *sf*

I sought for one to comfort me,

1 *mf* *dim.*

et non in - vé-ni, et non in - vé-ni, et non in - vé - ni:

and I found none,

p

et de - dé-runt in es-cam me-am fel, et in si - ti me - a

and they gave me gall for my food, and in my thirst they

po - ta - vé - runt me, a - cé - - - -to.

mf *f* *dim.* *molto* *ppp*

po - ta - vé-runt me..... a-cé - - - -to.

a - cé - to, a - cé - -to.

po - ta - vé - runt me a - cé - - -to.

gave me vinegar to drink.

Offertorium in Dominica Resurrectionis.

Allegro. J. STEIN.

SOPR. ALTO.

Ter-ra trému-it, et qui-é - vit, dum re-súr-ge-ret, dum

TENOR

Ter-ra trému-it, et qui-é - vit, dum resúr-ge-ret, dum re-

BASS.

dum re-súr-ge-ret,

The earth trembled and was still, when God arose to judge, alleluia.

ORG. *ad lib.*

re-súrge-ret in ju-dí-ci-o De - us, dum re-súrgeret, dum re-súr-ge-

súr - ge-ret in ju-dí-ci-o De - us, dum resúr-geret, dum re-súr-ge-

dum re-súr-ge-ret in ju-dí-ci-o De - us, dum re-súr - ge-

ret in ju - di-ci - o De - us, al - le - lú - ia, al - le-

ret in ju - di-ci - o De - us, al - le - lú - ia, al - le - lú -

ret

al - le - lú - - - ia.

lú - ia, al - le - lú - - - ia, al - le - lú - ia.

ia, al - le - lú - ia, al - le - lú - ia, al-le - lú - ia.

rit.

Offertorium in Dom. Resurrectionis.

A. WILTBERGER, Op. 52, No. 1.

Moderato

TENOR. BASS. ORG.

f

Ter-ra tré-mu-it,
The earth trembled

f

f

mf

ter-ra tré-muit, ter-ra tré-mu-it,

ter-ra tré-muit, ter-ra

ter-ra tré-mu-it,

ff

ter-ra tré-mu-it,

ff

and was

tré-mu-it, ter-ra tré-mu-it, et qui-

p

p

et qui-é - vit, et qui-é -

et qui - é - vit, et qui-é - vit, et qui - é - vit, et qui-

still

e - vit, et qui-é -

- - - vit,

é - vit,

et qui - é - vit,

- - - vit,

f

dum re-

when God

p

Man.

f

dum re-súr-ge-ret

dum re - súr-ge-ret, re - súr-ge-ret in ju - dí-ci- o De-us, dum re-

dum re-súr-ge-ret,

súrgeret, dum re - súrgeret

arose to judge, alleluia.

f

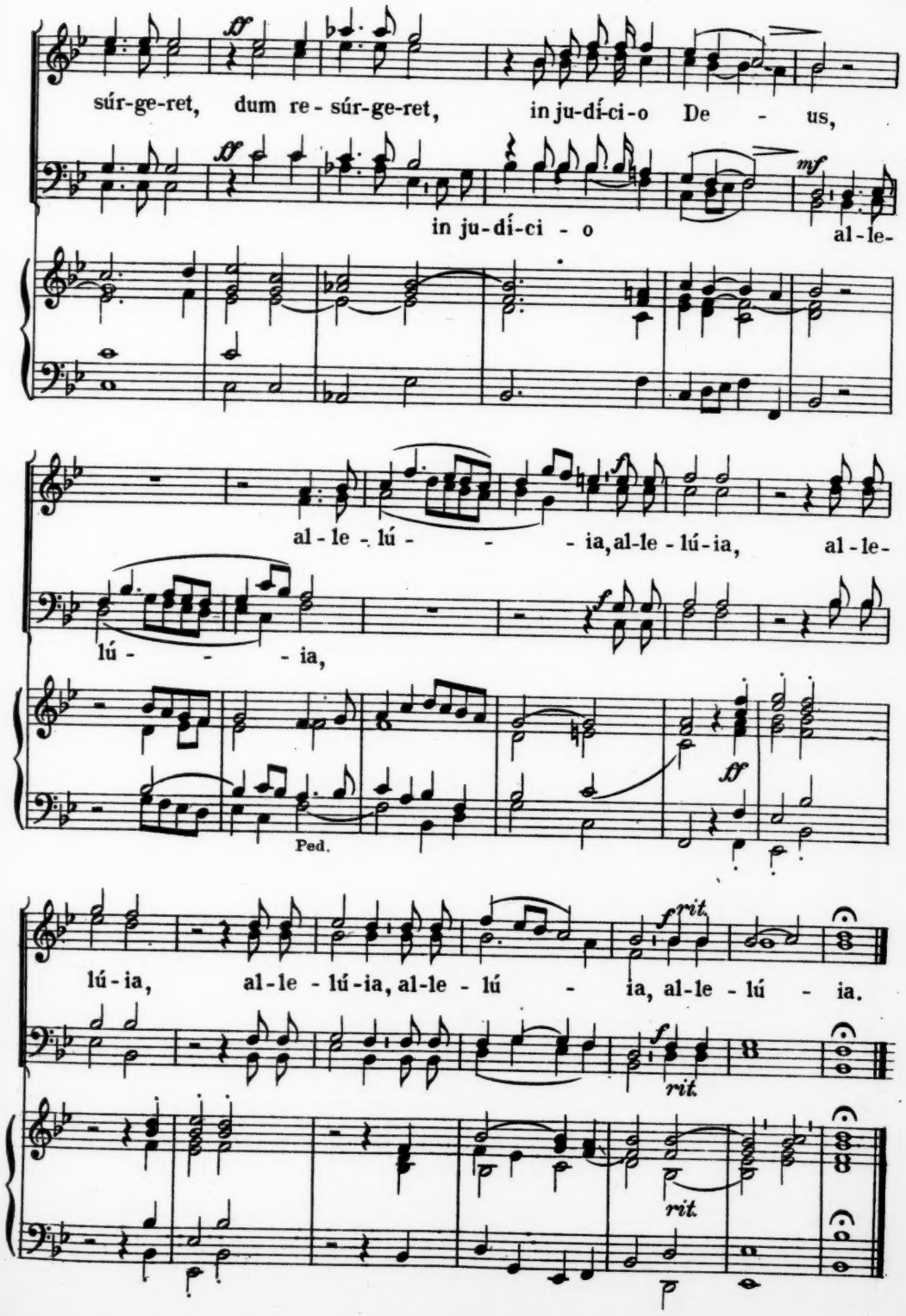
ff
súr-ge-ret, dum re-súr-ge-ret, in ju-dí-ci-o De - us,
ff
in ju-dí-ci - o
mf
al-le-
al-le-lú - - - ia, al-le-lú-ia, al-le-
f
lú - - - ia,
f
Ped.
ff
lú-ia, al-le-lú-ia, al-le-lú - ia, al-le-lú - ia.
f rit.
f
rit.
rit.

Regina Coeli Laetare.

J. MITTERER.

Vivace. *Solo.* *Chorus.* *Solo.*

SOPR. ALTO.

Re-gí-na coe-li lae-tá-re, al-le-lú-ia: Qui-

TEN.

al-le-lú-ia:

BASS.

Queen of heaven, rejoice, alleluia: For He

Man. Ped.

a quem me-ru-í-sti por-tá-re, al-le-lú-ia:

al-le-lú-ia: Re-sur-

whom thou didst deserve to bear, alleluia: To risen

Ped. Ped.

Re-sur-ré-xit sic-ut di-xit, al - le - lú - ia. O-ra pro no - bis

ré-xit sic - ut di-xit, al - le - lú - ia. O - ra pro no -

again as He said, alleluia. Pray for us to God,

Man.

al-le - lú-ia, al - le - - - lú - ia.

De - um, al - le - lú - ia, al - le - lú - ia.

- bis De - um, al - le - lú - ia, al - le - lú - ia.

al - le - lú - ia, al - le - - - lú - ia.

alleluia.

Ped.

℣. Gaude et laetáre Virgo Maria, al - le - lú - ia. Orémus.....

℟. Quia surréxit Dóminus vere, al - le - lú - ia. Dóminum nostrum. ℟. A-men.

℣. Rejoice and be glad, O Virgin Mary, alleluia.

℟. Because our Lord is truly risen, alleluia.

Ant. Regina Coeli Laetare.

Cantor. *Chorus.* Harm. by J. SINGENBERGER.

Re-gí-na coe-li ⋆ lae-tá - - - re, al - le - lú - ia:

Qui-a quem me-ru-í-sti por - - - - - tá - re,

al - le - lú - ia: Re-sur-ré - xit, sic-ut di-xit, al - le - lú - ia:

O - ra pro no - bis De-um, al - le - - - - - ⋆

- - - - - - ⋆⋆ - - lú - ia.

℣. Gaude et laetáre Virgo Mariá, al - le - lú - ia. Oremus....

℟. Quia surréxit Dóminus vere, al - le - lú - ia. Dóinum nostrum. ℟. A - men.

Regina Coeli Laetare.

H. TAPPERT.

TENOR 1 & 2

BASS 1 & 2

Re - gi - na coe - li lae - tá - - - re, al - - - le -

al - - le - lu - ja, al - - le - lu - ja.

al - - le - lu - ja, al - le - lu - - ja.

lu - ja, al - le - lu - ja, al - - le - lu - ja.

al - le - lu - ja, al - - - le - lu - ja.

Quia quem me - ru - i sti por - tá - re, al -

al - le - - - lú - ja.

al - - le - lu - ja, al - le - lu - - - ja.

le - lu - ja, al - - le - lu - ja, al - le - lu - ja.

al - le - lu - - - ja.

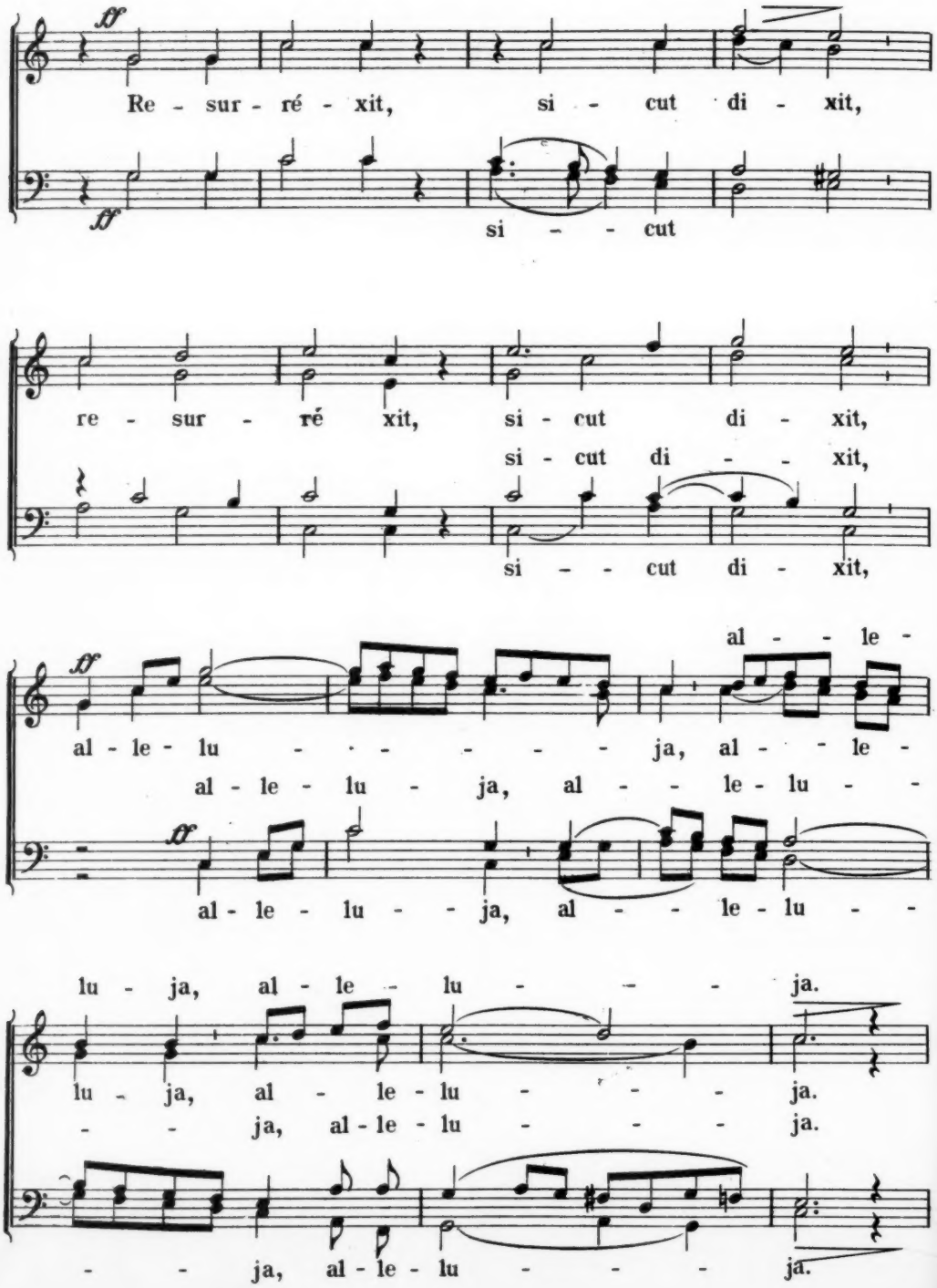
Re - sur - ré - xit, si - cut di - xit,
si - - cut
re - sur - ré xit, si - cut di - xit,
si - cut di - - xit,
si - - cut di - xit,
al - - le -
al - le - lu - - - - - - ja, al - - le -
al - le - lu - ja, al - - le - lu - -
al - le - lu - - ja, al - - le - lu - -
lu - ja, al - le - lu - - - ja.
lu - ja, al - le - lu - - - ja.
- - ja, al - le - lu - - - ja.
- - ja, al - le - lu - - - ja.

O - ra pro no - bis De - - um, O - ra pro

al - le - lu - - - - -

no - bis De - um, al - le - lu - - - - -

al - le - lu - ja, al -

al - le - lu - ja, al -

ja, al - - le - lu - ja, al - le -

ja, al - - le - lu - ja, al - le -

- le - lu - - - ja, al - le -

- le - lu - - - ja, al - le -

- lu - ja.

lu - - ja, al - le - lu - - - ja.

lu - - ja, al - le - lu - - - ja.

lu - - ja, al - le - lu - ja.

Freu dich, du Himmelskönigin

Be joyful Mary.

Harm. by J. S.

SOPR. I. II.

mf 1. Freu dich du Him - mels - kö - ni - gin! *f* Freu
2. Der dich zur Mut - ter aus - er - kor, Freu
3. Er ist er - stan - den von dem Tod, Freu
4. Bitt Gott für uns, o Jung - frau schön, Freu

1. Be joy - ful, Ma - ry, heav'n - ly Queen, Be
2. Whom thou didst bear by heav - ens grace, Be
3. The Lord has ris - en from the dead, Be
4. O pray to God, thou Vir - gin fair, Be

ALTO I. II.

mf *f*

mf

1. dich, Ma - ri - a! Freu dich das Leid ist
2. dich, Ma - ri - a! Ging le - bend aus dem
3. dich, Ma - ri - a! Wie er's ge - sagt, der
4. dich, Ma - ri - a! Dass wir mit ihm einst

1. joy - ful Ma - ry! Now let thine eyes with
2. joy - ful Ma - ry! Did all our guilt and
3. joy - ful Ma - ry! He rose with might as
4. joy - ful Ma - ry! That He our souls to

mf

f *rit.*

1. al - les hin,
2. Grab her - vor, } Al - le - lu - ja! Bitt Gott für uns Ma - ri - a!
3. wah - re Gott,
4. auf - er - steh'n,

1. glad - ness beam,
2. sin ef - face. } *Al - le - lu - ja! O pray for us, Ma - ri - a!*
3. He had said.
4. Heav'n may bear.

rit. *f*

Vespers for Pentecost Sunday.

(For 2, 3 or 4 Voices.)

Harm. by J. SINGENBERGER.

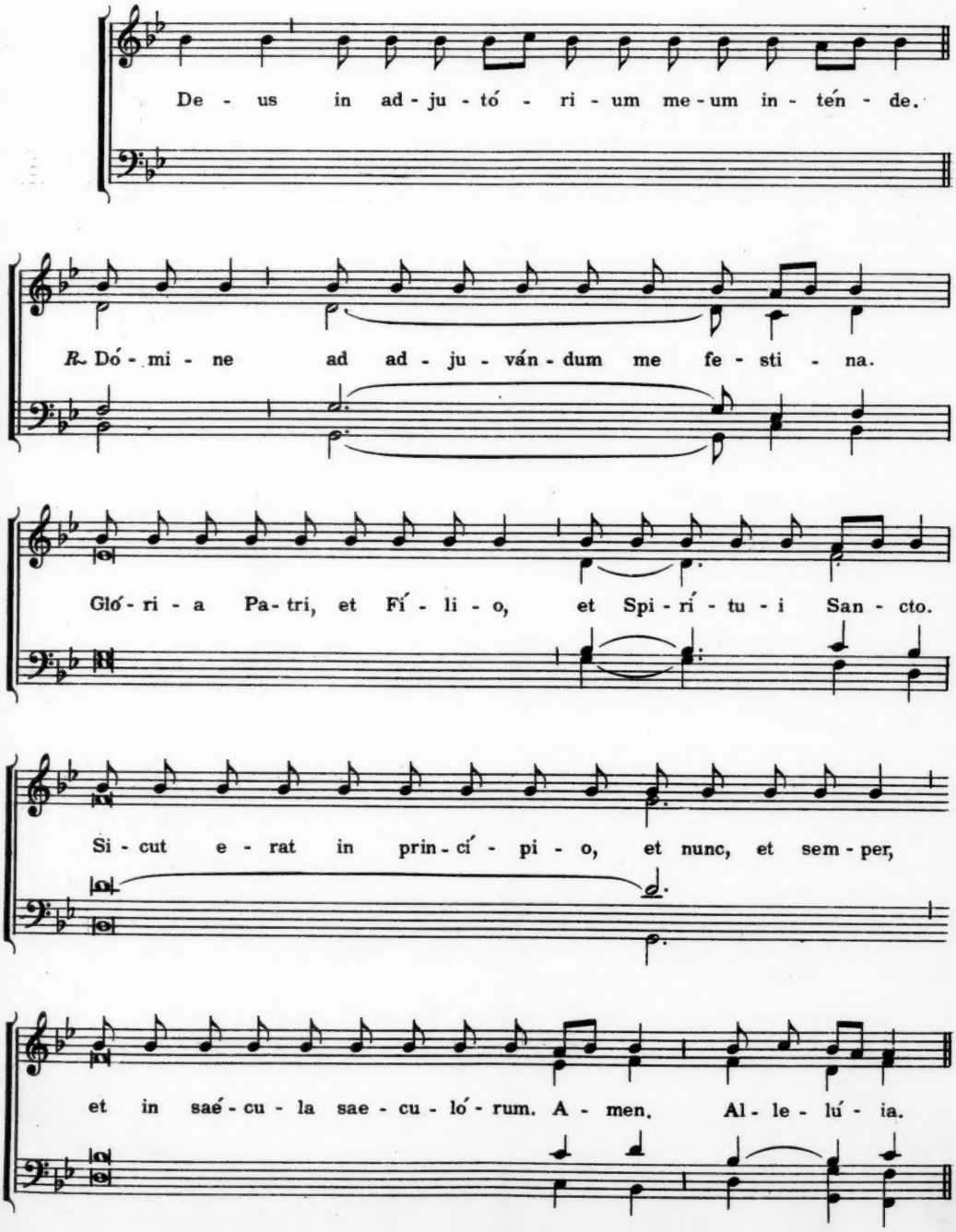

Copyright, 1913, by J. Singenberger.

1. Ant. III. a 2.

CANTOR. CHORUS.

Dum com - ple - rén - tur ★ di - es Pen - te - có - stes,

e - rant o - nnes pa - ri - ter di - cén - tes, al - le - lú - ia.

Ps. 109. **Chorus I.**

1. Di - xit Dóminus Dó-mi-no me - o: Sede a dex - tris me - is:

3. Virgam virtútis tuae emittet Dómi-nus ex Si - on dominére in medio inimico - rum tu - o - rum.

5. Jurávit Dóminus, et non poeni- té - bit e - um: Tu es sacérdos in aetér - num secúndum órdi- nem Mel-chi-se-dech.

7. Judicábit in natiónibus, im-plé-bit ru - i - nas: conquassábit cápita in ter-ra mul-to - rum.

9. Glória Pa-tri, et Fí-li - o, et Spiri - - tu - i San - cto.

Chorus II. J. SINGENBERGER.

SOP. & ALTO.

rit.

2. Donec ponam ini - - mi - cos tu - os, scabéllum pe - dum tu - o - rum.

4. Tecum principium in die virtutis tuae, | in splendóri- bus san - cto - rum: ex útero ante lucíferum gé - nu - i te.

6. Dóminus a dex - tris tu - is, confrégit in die irae su - ae re - ges.

8. De torrénte in vi - a bi - bet: proptérea exal - ta - bit ca - put.

10. Sicut erat in princípio, | et nunc, et sem - per, et in sáecula saecu- ló - - rum. A - men.

TEN. (ad lib) BASS.

rit.

CANTOR. CHORUS.

Spí - ri - tus Dó - mi - ni re - ple - vit

or - bem ter - ra - rum, al - le - lú - ia.

Ps. 110. **Chorus I.**

1. Con - fi - tébor tibi Dómine
in toto corde me - - o: in consílio justórum, et congre - ga - ti - ó - - ne.
3. Conféssio et magnificéntia
opus e - - jus: et justítia ejus manet in sáe - cu - lum sáe-cu - li:
5. Memor erit in sáeculum
tertaménti su - - i: virtútem óperum suórum
annuntiábit pó - pu - lo su - - o:
7. Fidélia omnia mandáta ejus|
confirmáta in sáeculum sáe-cu - li: facta in veritáte et ae - qui-tá - - te.
9. Sanctum et terríbile
nomen e - - jus: initíum sapiéntiae ti - mor Dó-mi-ni.
11. Gloria Patri, et Fí - li - o, et Spiri - - - - - tu - i San - cto.

Chorus II. J. SINGENBERGER.

SOPR. & ALTO.

2 Magna o - - pera Dó-mi-ni: exquisíta in omnes volun - tá - tes e - jus.
4. Memóriam fecit mirabílium
suórum| miséricors et mise - rá - - tor Dó-mi-nus: escam dedit ti - - mén - ti - bus se.
6. Ut det illis haeredi - - tá - tem génti - um: opera mánuum.
ejus véritas et ju - dí - ci-um.
8. Redemptiónem misit pó - pulo su - o: mandávit in
astérnum testa - mén - tum su - um.
10. Intelléctus bonus
ómnibus faci - én - - tibus e - - um: laudátio ejus manet in saéculum sáe-cu-li.
12. Sicut erat in
princípio,| et nunc, et sem - per, et in sáecula saecu - - lo - rum. A - men.

TEN. & BASS.

CANTOR. CHORUS.

Re - ple' - ti sunt o - - mnes Spi - ri - tu San - cto,

et coe - pe' - runt lo - qui, al - le - - lú - ia.

Ps. 111. **Chorus I.**

1. Beá - tus vir qui timet Dó-mi-num: in mandátis ejus vo- let ni - mis.
3. Glória et divítiae in domo e' - jus: et justítia ejus manet in saé-cu- lum saé-cu - li.
5. Jucúndus homo qui miserétur et cómmodat,| dispónet sermónes suos in ju-di-ci-o: quia in aéternum non com-mo-vé-bi - tur.
7. Parátum cor ejus speráre in Dómino,| confirmátum est cor e - - jus: non commovébitur donec despíciat ini- mi-cos su - - os.
9. Peccátor vidébit, et irascétur,| déntibus suis fremet et ta- bé - scet: desidérium peccato' - - rum per-í - - bit.
11. Sicut erat in princípio, et nunc, et sem - per, et in saéculá saecu - - lo'-rum. A - men.

Chorus II. J. SINGENBERGER.

SOPR. & ALTO.

2. Potens in terra erit semen e - jus: generátio rectórum be - ne-di- cé - - tur.
4. Exórtum est in ténebris lumen re - ctis: misérícors, et mise - - rá - tor, et ju - - stus.
6. In memória aetérna erit ju - - stus: ab auditióne mala non ti - mé' - -bit.
8. Dispérsit, dedit paupéribus:| justítia ejus manet in saéculum saécu-li: cornu ejus exal - - tábi-tur in glóri - a.
10. Glória Patri, et Fi'-li-o, et Spi - - - - rí - tu - i San - cto.

TEN. & BASS.

4. Ant. I. a 3.

CANTOR. CHORUS.

Fon - tes et o´ - mni - a quae mo - vén - tur in a - quis,

hym - num di´ - ci - te De - o, al - le - lú - ia.

Ps. 112. **Chorus I.**

1. Lau-dá - te pú-e - ri Dó-mi-num: laudáte no-men Dó-mi-ni.
3. A solis ortu usque ad oc-cá - - sum, laudábile no-men Dó-mi-ni.
5. Quis sicut Dóminus Deus noster, qui in al - tis há-bi-tat, et humília réspicit in coelo et in ter - - ra?
7. Ut cóllocet cum prin-cí-pi-bus, cum principibus pó - pu-li su - - i.
9. Glória Pa-tri, et Fi´-li - o, et Spiri´ - - - tu-i San - cto.

Chorus II.

J. SINGENBERGER.

SOPR. & ALTO.

2. Sit nomen Dómini bene - - di´ - - - ctum, ex hoc nunc, et us - que in sáecu-lum.
4. Excélsus super omnes gentes Dó - - mi - nus, et super coelos gló - ri - a e - - jus.
6. Súscitans a terra in´ - - o - pem, et de stércore é - ri - gens páupe-rem.
8. Qui habitáre facit stérilem in do - - - - mo, matrem fili - ó - rum lae - tán - tem:
10. Sicut erat in princípio, et nunc, et sem - - - per, et in sáecula sáecu - ló - - rum. A - men.

TEN. & BASS.

5. Ant. VII.c.2.

CANTOR. CHORUS.

Lo - que - bán - tur vá - ri - is lin-guis A - pó - sto - - - li

ma - gná - li - a De - i, al - le - lú - ia, al - le - - - lú - ia, al - le - - - lú - ia.

Ps. 113. **Chorus I.**

1. In éx- itu Israel de Ae- gý - pto, domus Jacob de pó-pu-lo bár-ba-ro.
3. Mare vi - dit, et fu - git: Jordánis convérsus est re-trór - sum.
5. Quid est tibi mare quod fu-gi - - sti? et tu Jordánis, quia convérsus es re-tror - sum?
7. A fácie Dómini mo-ta est ter - ra, a fácie De - i Ja - cob.
9. Non nobis Dómi - - ne, non no - bis: sed nómini tu-o da gló-ri-am.
11. Deus autem no-ster in coe - lo: ómmia quaecúmque vó-lu-it, fe - - cit.
13. Os habent, et non lo-quén - tur: óculos habent et non ví-de - bunt.
15. Manus habent, et non palpábunt:| pédes habent et non am - bu lá - - bunt: non clamábunt in gút-tu-re su - o.
17. Domus Israël sper - rá-vit in Dó-mi-no: adjútor eorum et pro- té-ctor e-ó-rum est.
19. Qui timent Dóminum spera - vé-runt in Dó-mi-no: adjútor eorum et pro- té-ctor e-ó-rum est.
21. Benedíxit dó- mu-i Is - ra-ël: benedíxit dó-mu-i Aa-ron.
23. Adjíciat Dó-mi-nus su-per vos: super vos, et super fi-li - os ve - stros.
25. Coelum coe - li Dó-mi-no: terram autem dedit fi-li - is hó-mi-num.
27. Sed nos qui vívimus bene - dí - ci - mus Dó-mi-no, ex hoc nunc et us-que in sáe-cu-lum.
29. Sicut erat in princípio, et nunc, et sem - per, et in saécula saecu - ló - rum A - men.

Chorus II.

J. SINGENBERGER.

SOPR & ALTO.

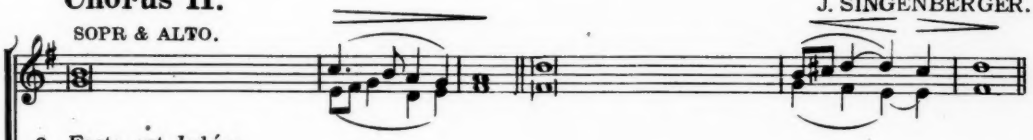

2. Facta est Judáea
sanctificátio | a - - - jus Israel potéstas e - - - jus.
4. Montes exsultavérunt ut a - rí - - - e - tes: et colles sicut agni ó - - vi - um.
6. Montes exsultástis
sicut a - rí - - - e - tes, et colles sicut agni ó - - vi - um.
8. Qui convértit petram
in stagna a - quá - - - rum, et rupem in fontes a - quá - - - rum.
10. Super misericórdia tua,|
et veritáte tu - - - a: ne quándo dicant gentes:|
Ubi est Deus e-ó - - - rum.
12. Simulácra géntium
argéntum et au - - - rum, ópera mánuum hó - - mi - num.
14. Aures habent, et non aú - - di - ent: nares habent,|et non odo - rá - - - bunt.
16. Símiles illis fiant,
qui fáciunt e - - - a: et omnes qui confídunt in e - - - is.
18. Domus Aaron sperávit in Dó - - mi - no adjútor eórum et
protéctor e-ó - - - rum est.
20. Dóminus memor fuit no - - - stri: et benedíxit no - - - bis.
22. Benedíxit ómnibus |
qui timent Dó - - mi - num, pusillis cum ma - - jó - - ri - bus.
24. Benedícti vos a Dó - - mi - no, qui fecit coelum et ter - - - ram.
26. Non mórtui laudábunt te Dó - - mi - ne: neque omnes | qui
descéndunt in in - fér - - - num.
28. Gloria Patri, et Fi - - li - o, et Spíritui San - - - cto.

TEN.& BASS.

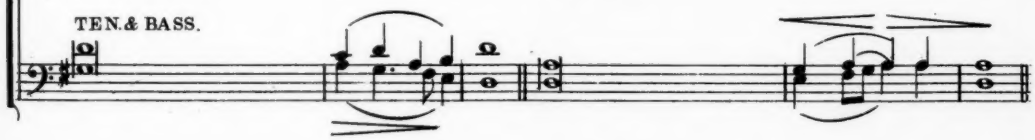

Ad Capitulum:

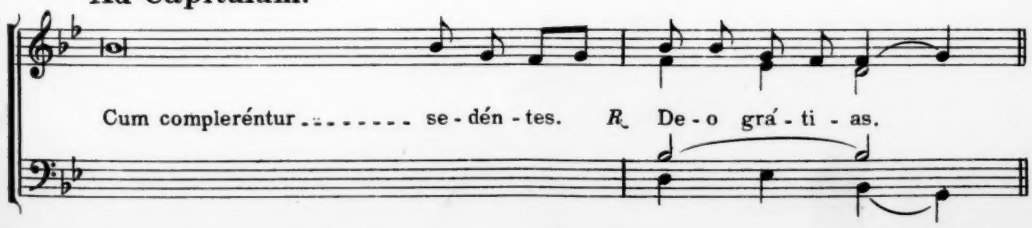

HYMNUS.

J. SINGENBERGER.

Chorus I. *Verses 1,3,5,7.*

SOPR.
ALTO.

1. Ve - ni Cre - a' - tor Spí - ri - tus, Men - tes tu -
3. Tu se - pti - fór - mis mú - ne - re, Dígi - tus pa -
5. Ho - stem re - péi - las lón - - gi - us, Pa - cém - que
7. De - o Pa - tri sit glo' - ri - a, Et Fi'- lio,

TEN.
BASS.

1. o' - - rum vi' - si - ta: Im - ple su - pér - na grá - ti -
3. tér - nae dex - te - rae, Tu ri - te pro - mis - - sum Pa - -
5. do - nes pró - ti - nus: Du - ctó - re sic te práe - vi -
7. qui a mór - tu - is Sur - re' - xit, ac Pa - ra' - cli -

rit.

1. a Quae tu cre - a' - - sti pe' - - cto - ra.
3. tris, Ser - mó - ne di - - tans gút - - tu - ra.
5. o, Vi - té' - mus o - - mne nó - - xi - um.
7. to, In sae - cu - ló' - - rum sáe - - cu - la. A - men.

rit.

Chorus II.

Verses 2,4,6.

2. Qui dí - ce - ris Pa - ra'-cli - tus, Al-tis - si - - mi do - num De - i,
4. Ac-cén - de lu - men sén - si - bus, In-fún - de a - mó'-rem cór - di - bus,
6. Per te sci - a' - mus da Pa - trem, No-scá-mus at - que Fi'- li - um,

2. Fons vi - vus, ig - nis, cá - ri - tas, Et spi - ri - tá - lis ún-cti - o.
4. In - fír - ma no - stri cór-po-ris Vir - tú - te fir - mans pér-pe - ti.
6. Te - que u - tri - ús - que Spi-ri - tum Cre - dá - mus o - mni tém-po - re.

a. In die Festi tantum.

℣. Loquebántur várüs linguis Apóstoli, al- le - lú - ia.
℟. Magnália Dei, al - le - lú - ia.

b. Alias in tono solito.

℣ Loquebántur várüs linguis Apóstoli, al - le - lú - ia.
℟ Magnália Dei, al - le - lú - ia.

Ad Magnificat

Antiphona I. D.

CANTOR. CHORUS.

Hó-di-e com-plé-ti sunt di-es Pen-te-có-stes, al-le-lú-ia:

hó-di-e Spí-ri-tus San-ctus in i-gne disci-pu-lis ap-pá-ru-it,

et tri-bu-it e-is cha-ris-ma-tum do-na: mi-sit e-os in uni-

vér-sum mun-dum prae-di-cá-re et te-sti-fi-cá-ri: qui cre-di-de-rit,

et bap-ti-zá-tus fú-e-rit, sal-vus e-rit, al-le-lú-ia.

Chorus I.

1. Mag-ni'- ficat ánima me a Dó-mi-num.
3. Qui-a respéxit
humilitátem an-cíl- - lae su-ae: ecce enim ex hoc beátam
me dicent omnes gene- ra-ti-ó' - nes.
5. Et mi - sericórdia ejus |
a progéni - e in pro-gé-ni-es timén - - - ti-bus e - um.
7. De - pó - suit po-tén-tes de se-de, et exal - - - tá-vit hú-mi-les.
9. Sus-cé- pit Isra - - el pú-e-rum su-um, recordátus misericór- di-ae su - ae.
11. Glo'-ri- - - - a Pa-tri, et Fí-li-o, et Spirí' - - - tu-i San-cto'.

Chorus II.

J. SINGENBERGER.

SOPR. & ALTO.

2. Et exsultávit spíritus me - - - us in Deo salu - - - tá - ri me - o.
4. Quia fecit mihi
magna | qui po - - - tens est: et sanctum no - men e - - jus.
6. Fecit poténtiam |
in bráchio su - - - - o: dispérsit supérbos | mente cor - dis su - - i.
8. Esuriéntes implévit bo - - - - nis: et divites | di - - - mí - sit in á - - nes.
10. Sicut locútus
est | ad patres no - - - - stros, Abraham, | et sémini e - jus in sáe - cu - la.
12. Sicut erat in
princípio, | et nunc, et sem - - - per, et in saécula saecu - - ló - rum. A - - men.

TEN. & BASS.

℣ Dóminus vobiscum. ℟ Et cum spíritu tu - o. ℟ A - men.
Orémus . . . . . .

CANTOR. CHORUS.

VI. Be-ne-di-cá - - - mus Dó - - mi-no. ℟. De-o

Vel alio modo:

grá - ti - as. Bene-di-cá-mus Dó - - - - - -

- - - - mi-no. ℟. De - o grá - - - - - -

- - - - ti-as. ℣. Fidélium ánimae per misericórdiam Dei requiéseant in pa-ce.

℟. A-men. Pater noster. ℣. Dóminus det nobis suam pacem. ℟. Et vitam aetérnam. A-men.

Vesperae de SS. Eucharistiae Sacramento.

(For 2, 3 or 4 Voices.)

Harm. by J. SINGENBERGER.

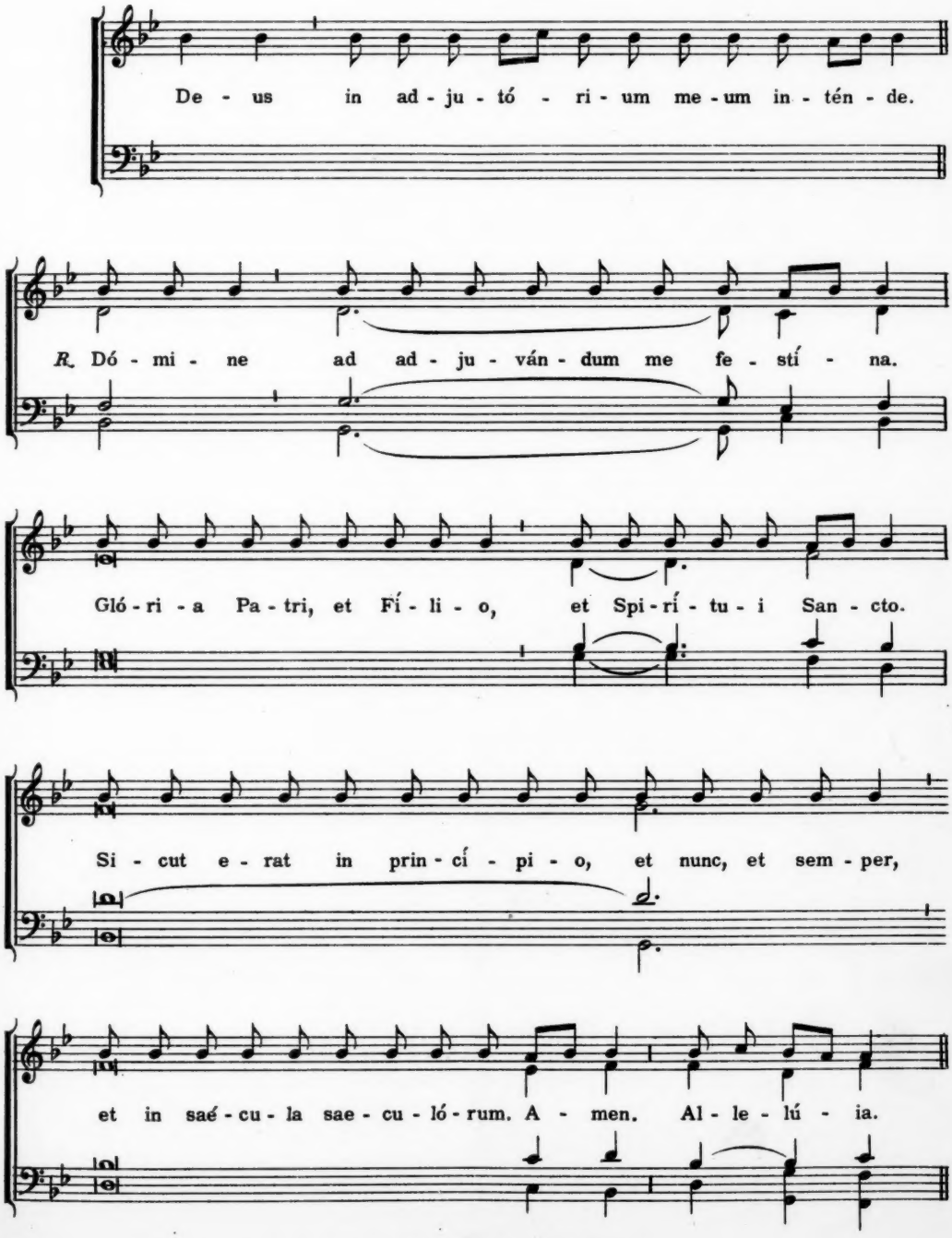

Copyright 1913, by J. Singenberger.

1. Antiphona. I. f.

CANTOR. CHORUS.

Sa - cér - dos in ae - tér - num ★ Chri - stus Dó - mi - nus

se - cún - - - dum ór-di-nem Melchí - se - dech, pa-nem et vi - num ób-tu - lit.

Ps. 109.

1. Di-xit Dóminus Dó-mi-no me - o: sede dex-tris me - is.

3. Virgam virtútis
tuae emíttet Dómi-nus ex Si - on: domináre in médio
inimicó-rum tu-ó - - rum.

5. Jurávit Dóminus,
et non poeni-té - - bit e - - um: Tu es sacérdos in ae-
térnum secundum órdi-nem Mel-chí-se-dech.

7. Judicábit in
natiónibus im-plé-bit ru-í - - nas: conquassábit
cápita in ter-ra mul-tó - - rum.

9. Glória Pa-tri, et Fí-li-o, et Spirí - - - tu-i San - cto.

SOP. & ALTO. J. SINGENBERGER.

rit.

2. Donec ponam inimícos tu - - - os, scabéllum pedum tu - ó - - - rum.

4. Tecum princípium in die
virtútis tuae | in
splendóribus san-cto - - - rum: ex útero ante lucíferum génu-i te.

6. Dóminus a dextris tu - - - is, confrégit in die irae suae re - - - ges.

8. De torrénte in via bi - - - bet: proptérea exaltábit ca - - - put.

10. Sicut erat in princípio, |
et nunc, et sem - - - per, et in sáecula saeculórum. A - - - men.

TEN. (ad lib) BASS.

2. Ant. II. D.

CANTOR. CHORUS.

Mi - se - rá - tor Dó - - - mi - nus ★ e - scam de - dit

ti - mén - ti - bus se, in me - mó - ri - am su - ó - rum mi - ra - bí - li - um.

Ps. 110.

1 Con-fi - tébor tibi Dómine in toto corde me - o: in consílio justórum et congrega-ti - ó - - ne.

3 Conféssio et magnificéntia opus e - jus: et justítia ejus manet in sáecu-lum sáe-cu-li.

5 Memor erit in sáeculum testaménti su - i: virtútem óperum suórum annuntiábit pópu-lo su - o:

7 Fidélia ómnia mandáta ejus: † confirmáta in sáeculum sáe-cu-li: facta in veritáte et ae - - qui-tá - - te.

9 Sanctum et terríbile nomen e - jus: inítium sapiéntiae ti - - mor Dó-mi-ni.

11 Glória Patri, et Fí-li - o, et Spirítu - - - - i San - cto.

J. SINGENBERGER.

SOP. & ALTO.

2. Magna ópera Dó-mi-ni: exquisíta in omnes volun - tá - tes e - jus.

4. Memóriam fecit mirabílium suórum, | miséricors et miserátor Dó-mi-nus: escam dedit ti - - - mén-ti - bus se.

6. Ut det illis haereditátem gén-ti - um: ópera mánuum ejus véritas et ju - dí - ci - um.

8. Redemptiónem misit pópulo su - o: mandávit in aetérnum testa - méntum su - um.

10. Intelléctus bonus ómnibus faciéntibus e - um: laudátio ejus manet in sáeculum sáe - cu - li.

12. Sicut erat in princípio, | et nunc, et sem - per, et in sáecula saecu - - - ló - rum. A - men.

TEN. & BASS.

3. Ant. III. a 2.

CANTOR. CHORUS.

Cá - li - cem sa - - lu - tá - ris ac - cí - pi - am,

et sa - cri - fi - cá - bo hó - - sti - am lau - dis.

Ps. 115.

1. Cré - di - di propter quod lo - cú - tus sum: ego autem humiliá - - tus sum ni - mis.
3. Quid re - - trí - bu - am Dó - mi - no, pro ómnibus quae retrí - bu - it mi - hi?
5. Vota mea Dómino reddam coram omni pó - pu - lo e - jus: pretiósa in conspéctu Dómini mors san - ctó rum e - jus.
7. Dirupísti vín - cu - la me - a: tibi sacrificábo hóstiam laudis, et nomen Dómini in - vo - cá - bo.
9. Glória Pa - tri, et Fí - li - o, et Spirí - - - tu - i San - cto.

J. SINGENBERGER.

SOP. & ALTO.

2. Ego dixi in excéssu me - - o: omnis homo men - - dax.
4. Calicem salutáris ac - - ci - pi - am: et nomen Dómini invo - - cá - - bo.
6. O Dómine, quia ego servus tu - - us: ego servus tuus, | et filius ancíllae tu - - - ae.
8. Vota mea Dómino reddam | in conspectu omnis pópuli e - - jus: in átrüs domus Dómini, | in medio tui, Jerú - - sa - lem.
10. Sicut erat in principio, | et nunc, et sem - - per, et in sáecula saeculórum. A - - - men.

TEN. & BASS.

rit.

4. Ant. IV. E.

CANTOR. CHORUS.

Sic - - ut no - vél - lae o - li - vá - rum, Ec - clé - - si -

- ae fí - li - i - sint in cir - cú - i - tu men - sae Dó - mi - ni.

Ps. 127.

1. Be-á - ti omnes, qui ti- ment Dó- mi - num, qui ámbulant in vi - is e - jus.
3. Uxor tua sicut vi - tis a - bún - - dams, in latéri - - bus do-mus tu - ae.
5. Ecce sic benedi - ce- tur ho - - mo, qui ti - met Dó-mi - num.
7. Et vídeas fílios filió-rum tu - ó - - rum, pa - - - cem su-per Is - ra - ël.
9. Sicut erat in princípio, et nunc, et sem - per et in sáecula sae-cu - ló - rum. A - men.

J. SINGENBERGER.

SOP. & ALTO.

2. Labóres mánuum tuárum, quia mandu - cá - bis: beátus es, et bene ti - bi e - - rit.
4. Fílii tui sicut novéllae oli - - vá - rum: in circúitu men-sae tu - - ae.
6. Benedícat tibi Dóminus ex Si - on: et vídeas bona Jerúsalem | ómnibus diébus vi - tae tu - - ae.
8. Glória Patri, et Fí - li - o, et Spirítui san - - - cto

TEN. & BASS.

5. Ant. Va.

CANTOR. CHORUS.

Qui pa - cem ★ po - nit fi - nes Ec - clé - si - ae,

fru - mén - ti á - di - pe sá - - ti - at nos Dó - mi - nus.

Ps. 147.

1. Lauda Jerúsalem, Dó - mi - num: lauda Deum tu - um Si - on.
3. Qui posuit fines tuos pa - cem: et adipe fruménti sá - ti - - at te.
5. Qui dat nivem sicut la - nam: nébulam sicut cí - ne - rem spar - git.
7. Emíttet verbum suum
et liquefáciet e - - a: flabit spíritus ejus, et flu - ent a - quae.
9. Non fecit táliter
omni nati - ó - - ni: et judícia sua
non manife - stá - - vit e - is.
11. Sicut erat in princípio,
et nunc, et sem - per, et in sáecula saecu - - ló - rum. A - men.

J. SINGENBERGER.

SOP. & ALTO.

2. Quóniam confortávit
seras portárum tu - á - rum: benedíxit fíliis tu - is in te.
4. Qui emíttit elóquium suum ter - rae: velóciter currit ser - mo e - jus.
6. Mittit crystállum suam
sicut buc - cél - las: ante fáciem frígoris
ejus| quis su - sti - né - bit?
8. Qui annúntiat verbum suum Ja - cob: justítias, et judícia sua Is - ra - ël.
10. Glória Patri, et Fi - li - o, et Spirítui San - - - cto.

TEN. & BASS.

Capitulum.

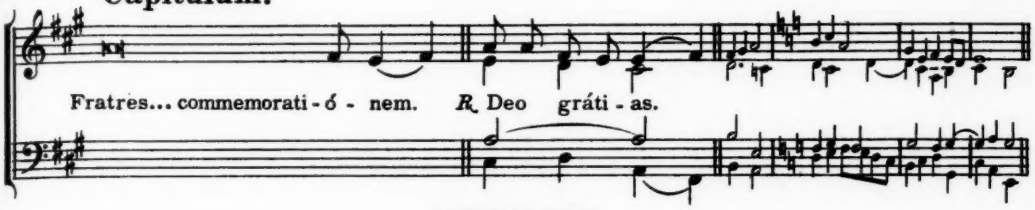

HYMNUS.

(I. Gregorian)

Tonus III.

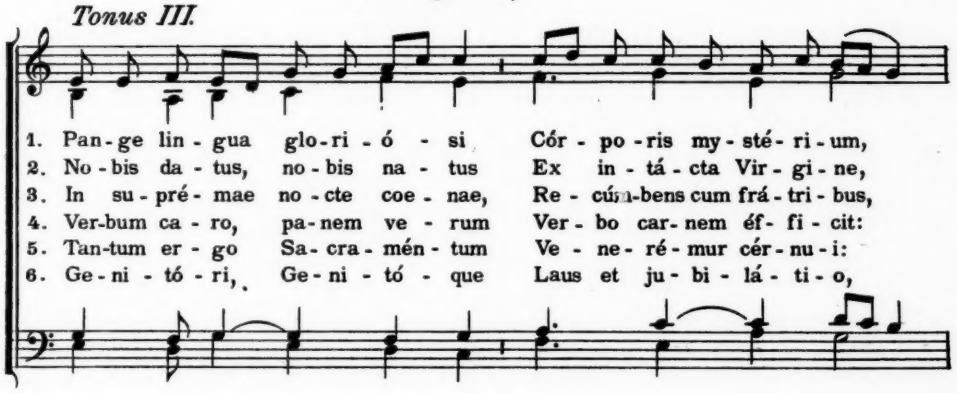

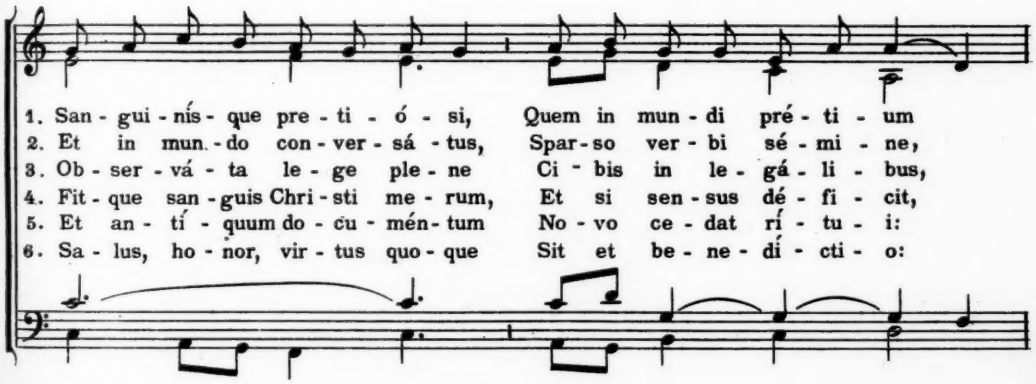

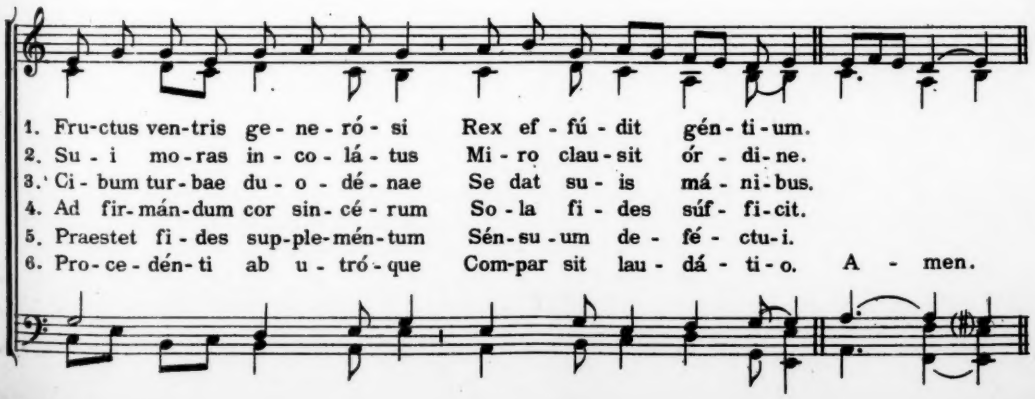

HYMNUS.

(II. For 2, 3 or 4 Voices.)

J. SINGENBERGER.

SOP.
ALTO.

mf

1. Pan-ge lin-gua glo-ri-ó-si Cór-po-ris my-sté-ri-um,
2. No-bis da-tus, no-bis na-tus Ex in-tá-cta Vír-gi-ne,
3. In su-pré-mae no-cte coe-nae, Re-cúm-bens cum frá-tri-bus,
4. Ver-bum ca-ro, pa-nem ve-rum Ver-bo car-nem éf-fi-cit;
5. Tan-tum er-go Sa-cra-mén-tum Ve-ne-ré-mur cér-nu-i:
6. Ge-ni-tó-ri, Ge-ni-tó-que Laus et ju-bi-lá-ti-o,

TEN.
ad lib
BASS.

f

1. San-gui-nís-que pre-ti-ó-si, Quem in mun-di pré-ti-um
2. Et in mun-do con-ver-sá-tus, Spar-so ver-bi sé-mi-ne,
3. Ob-ser-vá-ta le-ge ple-ne Ci-bis in le-gá-li-bus,
4. Fit-que san-guis Chri-sti me-rum, Et si sen-sus dé-fi-cit,
5. Et an-tí-quum do-cu-mén-tum No-vo ce-dat rí-tu-i:
6. Sa-lus, ho-nor, vir-tus quo-que Sit et be-ne-dí-cti-o:

mf *f* *p*

1. Fructus ven-tris ge-ne-ró-si Rex ef-fú-dit gén-ti-um.
2. Su-i mo-ras in-co-lá-tus Mi-ro clausit or-di-ne.
3. Či-bum tur-bae du-o-dé-nae Se dat su-is má-ni-bus.
4. Ad fir-man-dum cor sin-cé-rum So-la fi-des súf-fi-cit.
5. Praestet fi-des sup-ple-mén-tum Sen-su-um de-fé-ctu-i.
6. Pro-ce-dén-ti ab u-tró-que Com-par sit lau dá-ti-o. A-men.

f *f* *p*

1. In Festo Corporis Christi tantum:

ORG.

℣ Panem de coelo praestitísti e- is al-le- lú-ia.
℟ Omne delectaméntum in se habéntem al-le- lú-ia.

2. Alias in tono solito:

℣ Panem de coelo praestítisti e - is.
℟ Omne delectaméntum in se habén-tem.

Vel juxta recentiorem usum:

℣ Panem de coelo praestitísti e - is.
℟ Omne delectaméntum in se habén-tem.

Ad Magnificat *Antiphona.*

CANTOR. CHORUS.

V. O sa - - - crum con - ví - vi - um! ✱ in quo Christus sú - - mi - tur: re-có - li - tur me - - mó - - ri-a pas-si - - ó - - nis e - - jus: mens im - - plé - - tur grá-ti - - a:

et fu - - tú - - - rae gló-ri - ae no - bis pi - gnus da - tur,

alle - - - - - - - - - - - - - - - - - lú - - ia.

1. Magní-ficat ánima me - a Dó-mi-num:
3. Qui-a respéxit humilitátem an-cíl-lae su - ae: ecce enim ex hoc beatam me dicent omnes gene-ra - ti - ó - nes.
5. Et mi-sericórdia ejus | a progéni-e in pro-gé-ni-es ti - - - - - mén-ti-bus e - num.
7. De - pó-suit po - - tén-tes de se - de, et exal - - tá - vit hú-mi-les.
9. Sus-cé-pit Israël pú-e - rum su - um, recordátus miseri - - cór-di-ae su - ae.
11. Gló-ri-a Pa-tri, et Fí-li-o, et Spi - - - rí-tu-i San - cto.

J. SINGENBERGER.

SOP. & ALTO.

2. Et exultávit spíritus me - - us in Deo salutári me - - - o.
4. Quia fecit mihi magna qui po - tens est: et sánctum nomen e - - - jus.
6. Fecit poténtiam | in bráchio su - - o: dispérsit supérbos mente cordis su - - - i.
8. Esuriéntes | implévit bo - - nis: et divites | dimísit in - á - - - nes.
10. Sicut locútus est | ad patres no - - stros, Abrahám, | et sémini ejus in sáe - - - cula.
12. Sicut erat in princípio, | et nunc, et sem - - per, et in sáecula saeculórum. A - - - men.

TEN. & BASS.

℣. Dóminus vo - bís - cum.
℟. Et cum spíritu tu - o. Oremus...℟. Amen.

a. In die Festi.

CANTOR. CHORUS.

℣. Bene - di - cá - - - mus Dó - - mi - no. ℟. De - o grá - - ti - as.

b. alias:

Be - nedicámus Dó - - - mi - no. ℟. De - - o grá - ti - as.

Fidélium ánimae per misericórdiam Dei requíescant in pa - ce A - men.

Pater noster. ℣. Dóminus det nobis suam pa - cem. ℟. Et vi - tam aetérnam. A - men.

After the Anthem of the B.V.M.

℣. Divínum auxílium máneat semper nobíscum. ℟. A - men.

PANGE LINGUA. TANTUM ERGO

For 2,3 or 4 voices.

J. SINGENBERGER.

SOPR. ALTO. TENOR. ad lib BASS.

mf

1. Pan - ge lin - gua glo - ri - ó - si Cór - po - ris my -
2. Tan - tum er - go Sa - cra - mén - tum Ve - ne - ré - mur
3. Ge - ni - tó - ri, Ge - ni - tó - que Laus et ju - bi -

1. stĕ - ri - um, San - gui - nís - que pre - ti - ó - si, Quem in mun - di
2. cér - nu - i, Et an - tí - quum do - cu - mén - tum No - vo ce - dat
3. lá - ti - o, Sa - lus, ho - nor, vir - tus quo - que Sit et be - ne -

f

1. pré - ti - um Fru - ctus ven - tris ge - ne - ró - si Rex ef - fú - dit
2. rí - tu - i: Praestet fi - des sup - ple - mén - tum Sén - su - um de -
3. dí - cti - o: Pro - ce - dén - ti ab u - tró - que Com - par sit lau -

rit. *rit.* *p*

1. gén - - - - ti - um.
2. fé - - - - ctu - i.
3. dá - - - - ti - o. A - - - men.

rit. *rit.* *p*

O Sacrum Convivium.

C. BECKER.

M.M. ♩ : 84 - 88

SOPR. ALTO. TEN. BASS.

p O sacrum con - vi - vi - um, *p* O sacrum con-vi - vi-

p O sacrum con-vi - vi-

Chri - stus su - mi - tur:

in quo Chri - stus sú - mi - tur: re - có - li - tur me-

- um, in quo Chri - stus sú - mi - tur: re - có - li - tur me-

- um, in quo Chri - stus sú - mi - tur: *mf* re-

pas si - ó - nis, pas - si - ó - nis e-

mó - ri - a pas - si - ó - nis, pas - si - ó - nis

mó - ri - a pas - si - ó - nis, *f* pas - si - ó - nis

co - li - tur me - mó - ri - a pas - si - ó - nis, passi - ó - nis

- - - ius: mens im - plé - tur grá - ti - a

e - ius: mens im - plé - tur grá - ti - a, im - plé - tur

e - ius: *mf* mens im - plé -

e - ius: *p* mens im - plé - tur grá - ti - a, mens im - plé - tur

mens im-plé - tur grá - ti - a;

grá - ti - a, mens im - plé - tur grá - ti - a; et fu-

- - tur grá-ti - a, mens im-plé - tur grá - ti - a; et

grá - ti - a mens im - plé - tur grá - ti - a; et

et fu-tu - rae gló - ri-ae no - bis

- tú - rae gló-ri-ae, et fu - tú-rae gló-ri - ae no - bis

fu-tú - rae gló - ri - ae, et fu - tú - rae gló - ri - ae

fu-tú -rae gló - ri - ae, et fu - tú - rae gló - ri - ae

pi - gnus da- - - tur, pi - gnus da - tur.

pi - gnus da - tur, pi - gnus da- - - tur. Al-le-

no - bis pi - gnus da- - - tur. Al-le-

no - bis pi - gnus da- - - tur.

lú - ia, al-le - lú - ia, al-le - lú-ia, al - le - lú - ia.

lú - ia, al - le - lu ia, al-le - lú-ia, al - le - lú ia.

Al - le - lú - ia, al-le - lú-ia, al - le - lú - ia.

Tantum Ergo

M.M. ♩ = 64-68. C. BECKER.

1. Tan - tum er - go Sa - cra - mén-tum Ve - ne -
2. Ge - ni - to - ri, Ge - ni - tó - que Laus et

ré - mur cér - nu - i: Et an - tí qunm do - cu -
ju - bi - lá - ti - o, Sa - lus, ho - nor, vir - tus

mén - tum No - vo ce - dat rí - tu - i:
quo - que Sit et be - ne - dí - cti - o:

Prae - stet fi - des sup - ple - mén - tum Sén - su -
Pro - ce - dén - ti ab u - tró - que Com - par

um de - fé - ctu - i. A - - - men.
sit lau - da - ti - o. A - - - - - men.

A - - - men.

Offertorium in Festo SS. Apostolorum
Petri et Pauli.

Allegro moderato.

JOS. STEIN.

SOPR. ALTO.

Con - stí - tu - es e - os prín - ci - pes, con -

TEN.

Con - stí - tu - es e - os prín - ci - pes, con -

BASS.

Thou shalt make them princes

ORG.

su-per

stí - tu - es e - os prín - ci-pes su - per o-mnem ter - - -

stí - tu - es e - os prín - ci - pes su - per o - mnem

over all the earth:

o-mnem ter - ram, su-per o - - - mnem

- - - ram, su - per o - mnem, su-per o-mnem ter - -

ter - - - ram, super o-mnem, o - mnem ter - -

su-per o-mnem, su-per omnem

tu - i Dó - -

p

ram: mé-mo-res e - runt nó - mi-nis tu - i Dó - mi-

p

ram: mé-mo-res e - runt nó - mi-nis tu - i Dó - mi-

they shall remember Thy name, O Lord,

p

- mi-ne in o-mni, in o - mni

- ne, in o- - mni pro-gé-ni-e et ge-ne-ra-ti-

- ne, in o- - mni pro-gé-ni-e et ge-ne-ra-ti-

throughout all generations.

rit.

ó- - ne, et ge-ne-ra-ti-ó- - - - -ne.

rit.

ó- - ne, et ge-ne-ra-ti-ó- - - - -ne.

rit.

et ge-ne-ra-ti-ó - ne.

rit.

Salve Regina.

(VAT.)

Harm. by J. SINGENBERGER.

CANTOR. CHORUS.

1. Sal - ve, Re-gí - na, mater mi - se - ri - cór - di - ae:

Vi - ta, dul - cé - do, et spes no - stra, sal - ve.

Ad te cla - má - mus, éx - su - les, fi - li - i He - vae.

Ad te su-spi - rá - mus, ge - mén - tes et flen - tes

in hac la - cri - má - rum val - le. E - ia er - go,

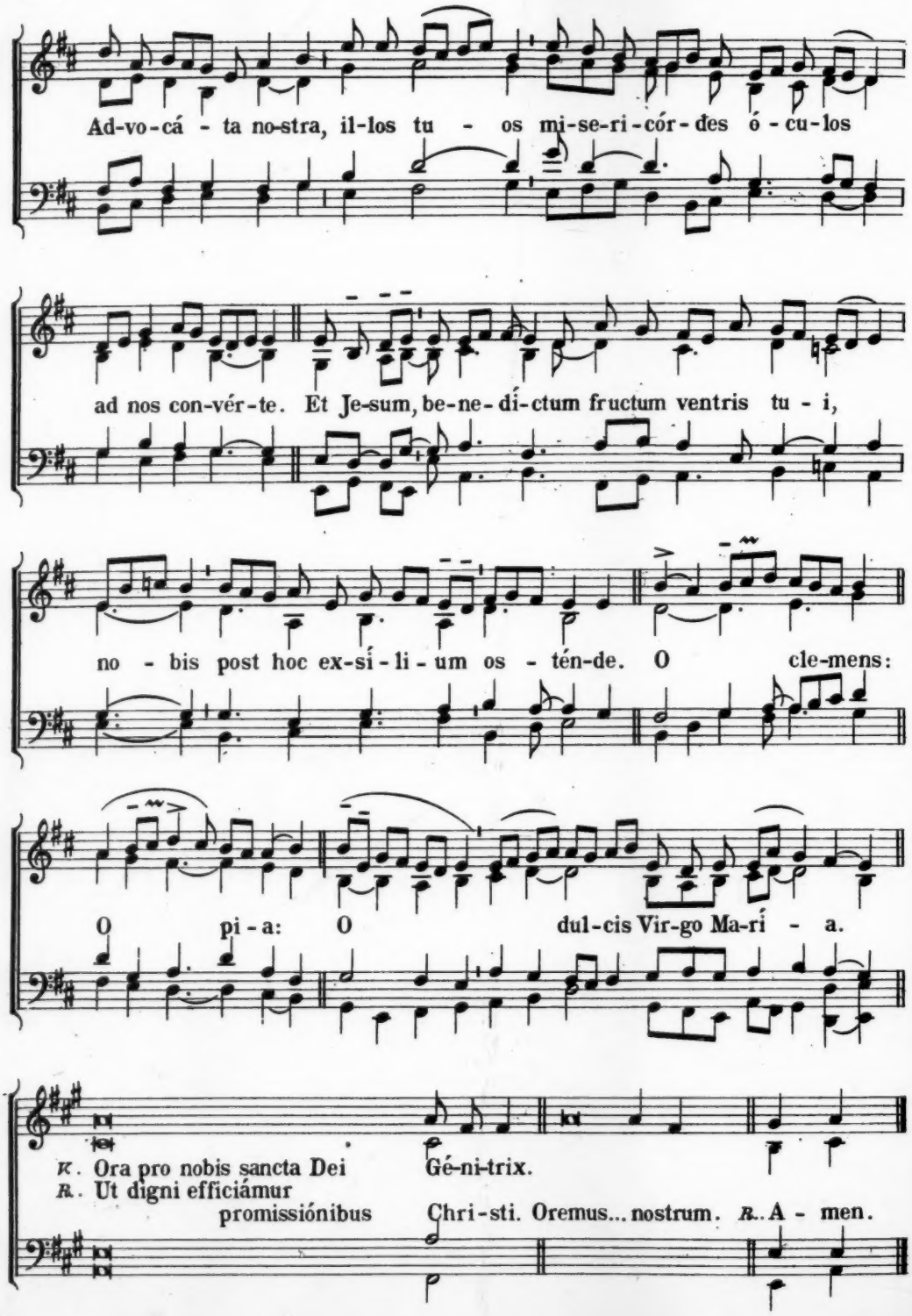
Ad-vo-cá - ta no-stra, il-los tu - os mi-se-ri-cór-des ó - cu-los
ad nos con-vér-te. Et Je-sum, be-ne-dí-ctum fructum ventris tu - i,
no - bis post hoc ex-sí-li-um os - tén-de. O cle-mens:
O pi-a: O dul-cis Vir-go Ma-rí - a.
℣. Ora pro nobis sancta Dei Gé-ni-trix.
℟. Ut digni efficiámur
promissiónibus Chri-sti. Oremus... nostrum. ℟. A - men.

Vesperae in Festis B. Mariae Virginis

Per annum. In II. Vesperis.

(VAT. EDITION.)

J. SINGENBERGER.

Maestoso.

f

De - us in ad-ju-tó - ri - um me-um in-tén-de. ℟. Dó-mi-ne ad ad-ju-ván-dum

me fe-stí - na. Gló-ri-a Pa-tri et Fí-li -o, et Spi-rí-tu-i San-cto.

Si-cut e-rat in prin-cí-pi - o, et nunc, et semper, et in sáe-cu-la sae-cu-ló-rum.

From Septuagesima till Easter instead of the Alleluia:

A - men. Al - le - lú - ia. Laus ti - bi Dó-mi-ne Rex ae-tér-nae gló-ri - ae.

Supplement to CAECILIA,
Vol. XL, No. 7 & 8, 1913.

Copyright 1913 by John Singenberger.

CANTOR. CHORUS.

1. Ant. III a.

Dum es - set rex ★ in ac- cú - bi - tu su - o,

nardus me-a de - dit o - dó-rem su - a - vi - tá - tis. T.P. Al- le - lú - ia.

Ps 109.

1. Dixit Dóminus Dó-mi-no me-o: Sede a dex-tris me - is.
2. Donec ponam ini - mí-cos tu - os, scabéllum pe - dum tu-ó - rum.
3. Virgam virtútis tuae emíttet Dómi - nus ex Si - on: domináre in médio inimicó-rum tu- ó - rum.
4. Tecum princípium in die virtútis tuae in splendóri-bus san - ctó-rum: ex útero ante lucíferum gé-nu - i te.
5. Turávit Dóminus, et non poeni té - bit e - um: Tues sacérdos in aetérnum secúndum órdi-nem Mel-chí-se-dech
6. Dóminus a dex-tris tu - is, confrégit in die irae su - ae re - ges
7. Judicábit in natiónibus im-plé-bit ru - í - nas: conquassábit cápita in ter-ra mul-tó - rum.
8. De torrénte in vi - a bi - bet: proptérea exal - tá - bit ca - put.
9. Glória Pa- tri, et Fí-li - o, et Spirí - - tu - i San - cto.
10. Sicut erat in princípio, et nunc, et sem-per, et in saécula saecu - ló - rum. A - men.

J. SINGENBERGER.

SOPR.

ALTO.

2. Donec ponam ini - mí - cos tu - os, scabéllum pe - dum tu - ó - rum.
4. Tecum princípium in die virtútis tuae | in splen-dóri-bus san-ctó - rum: ex útero ante lucífe - rum gé-nu - i te.
6. Dóminus a dex - tris tu - is, confrégit in die irae su - ae re-ges.
8. De torrénte in vi - a bi - bet: proptérea exal - ta - bit ca-put.
10. Sicut erat in princípio, | et nunc, et sem - per, et in saécula saecu - ló - rum. A - men.

TEN. (ad lib).

BASS.

CANTOR. CHORUS.

2. Ant. IV A.

Lae - va e - jus* sub cá - pi - te me - o,

et déx - te - ra il - lí - us am - ple - xá - bi - tur me. T. P. Al - le - lú - ia.

Ps. 112.

1. Lau-dá - te pú - - - e - ri Dó-mi-num: laudá - - - te no - men Dó - mi - ni.
2. Sit nomen Dómini be-ne-dí - ctum, ex hoc nunc, et us-que in sáe-cu - lum.
3. A solis ortu usque ad oc-cá - sum, laudábi - - - le no - men Dó-mi - ni.
4. Excélsus super omnes gen-tes Dó-mi-nus, et super coelos gló-ri - a e - - jus.
5. Quis sicut Dóminus Deus noster, qui in al-tis há-bi-tat, et humília réspicit in coe - lo et in ter - ra?
6. Súscitans a ter-ra ín-o - pem, et de stércore é - ri - gens páu-pe-rem:
7. Ut cóllocet eum cum prin-cí-pi-bus, cum princípibus pó-pu - li su - i.
8. Qui habitáre facit stéri - lem in do - mo, matrem fili - - ó - rum lae tán - tem.
9. Glória Pa - - - tri, et Fí-li-o, et Spi - - - rí-tu - i San - cto.
10. Sicut erat in princípio, et nunc, et sem - per, et in sáecula sae - cu-ló - rum. A - men.

J SINGENBERGER.

SOPR.

ALTO.

2. Sit nomen Dómini be - ne - dí - ctum, ex hoc nunc, et us - que in sáe - cu - lum.
4. Excélsus super omnes gen-tes Dómi-nus, et super coelos gló - ri - a e - - jus.
6. Súscitans a ter-ra in-o - pem, et de stércore é - ri - gens páu - pe - rem.
8. Qui habitáre facit stéri - lem in do - mo, matrem fili - ó - rum lae - tán - - tem.
10. Sicut erat in princípio, et nunc et sem - per, et in sáecula saecu - ló - rum. A - - men.

TEN. ad lib.

BASS.

CANTOR. CHORUS.

3. Ant. III b.

Nigra sum sed formósa, ★ fí - li - ae Je - rú - sa - lem: i - de - o di - léx - it me rex,

et in - tro - dú - xit me in cu - bí - cu - lum su - um. T. P. Al - le - lú - ia.

Ps. 121.

1. Laetá - tus sum in his quae dí - cta sunt mi - hi: in dómum Do - - mi - ni í - bi - mus.
2. Stantes erant pe - des no - stri, in átriis tu - - - is Je - rú - sa - lem.
3. Jerúsalem, quae aedifi - cá - tur ut ci - vi - tas: cujus participátio ejus in id - í - - psum.
4. Illuc enim ascendérunt tribus, tri - bus Dó - mi - ni: testimónium Israël ad confiténdum nó - mi - ni Dó - mi - ni.
5. Quia illic sedérunt sedes in ju - dí - ci - o, sedes super do - mum Da - vid.
6. Rogáte quae ad pacem sunt Je - rú - sa - lem: et abundántia dili - - gén ti - bus te.
7. Fiat pax in vir - - tú - te tu a et abundántia in túr - ri - bus tu - is.
8. Propter fratres meos, et pró - xi - mos me - os, loquébar pa - cem de - te:
9. Propter domum Dómini De - i no - stri, quaesívi bo - na ti - bi.
10. Glória Pa - tri, et Fí - li - o, et Spirí - - - tu - i San - cto.
11. Sicut erat in príncipio, et nunc, et sem - per, et in sáecula saecu - ló - rum. A - men.

J. SINGENBERGER.

SOPR.

ALTO.

2. Stantes erant pe - des nos - tri, in átriis tuis Je - rú - - sa - lem.
4. Illuc enim ascendérunt tribus, tri - bus Dómi - ni: testimónium Israel | ad confi - téndum nómini Dó - - mi - ni.
6, Rogate, quae ad pacem sunt Je - rú - sa - lem: et abundántia di li gén - ti - bus te.
8, Propter fratres meos, et próximos me - os, lo - qué - bar pa - cem de te.
9, Glória Patri, et Fí - li - o, et Spirítu - i San - - - cto.

TEN. ad lib.

BASS.

CANTOR. CHORUS.

4. Ant. VIII G.

Jam hi - ems trán - si - it ★ im - ber áb - i - it et re - cés - sit:

sur - ge a - mí - ca me - a, et ve - ni. T. P. Al - le - lú - ia.

Ps. 126.

1. Ni-si- Dóminus aedificáverit do - mum, in vanum laboravérunt qui aedí- fi - cant e - am.
2. Nisi Dóminus custodíerit civi - tá - tem frustra vígilat qui cu - stó - dit e - am.
3. Vanum est vobis ante lucem súr-ge-re: súrgite postquam sedéritis, qui manducátis pa-nem do - ló - ris.
4. Cum déderit diléctis suis so - mnum: ecce haeréditas Dómini fiii: merces, fru - ctus ven - tris.
5. Sicut sagíttae in manu po - tén - tis: ita fílii ex - cus - só - rum.
6. Beátus vir qui implévit desidérium suum ex ip - sis: non confundétur cum loquétur inimicis su - is in por - ta.
7. Glória Patri, et Fí - li - o, et Spirí - - - tu - i San - cto.
8. Sicut erat in princípio, et nunc, et sem - per, et in saécula saecu - ló - rum. A - men.

J. SINGENBERGER.

SOPR.

ALTO.

2. Nisi Dóminus custodíerit ci - vi - tá - tem, frustra vígilat, qui cu - stó - dit e - am.
4. Cum déderit diléctis su - is som - num: ecce haeréditas Dómini, fílii: merces fruc-tus ven - tris.
6. Beátus vir, | qui implévit desidérium suum ex ip - sis: non confundétur, | cum loquétur inimícis su - is in por - ta.
8. Sicut erat in princípio, | et nunc, et sem - per, et in sáecula saecu - ló - rum. A - men.

TEN. ad lib

BASS.

CANTOR. CHORUS.

5. Ant.
IV. A.

Spe - ci - ó - sa fa - cta es ★ et su - á - vis.

in de - lí - ci - is tu - is, san - cta De - i Gé - ni - trix. T.P. Al - le - lú - ia.

Ps. 147.

1. Lauda Jerú - - - - sa - lem Dó - mi - num: lauda De - - um tu - um Si - on.
2. Quóniam confortávit seras portá - rum tu - á - rum: benedíxit fíli - is tu - is in te.
3. Qui pósuit fines tu - os pa - cem: et ádipe frumén - ti sá - ti - at te.
4. Qui emíttit elóquium su - um ter - rae: velóciter cur - rit ser - mo e - jus.
5. Qui dat nivem sic - ut la - nam: nébulam sicut cí - ne - rem spar - git.
6. Mittit crystállum suam sic - ut buc - cél - las ante fáciem frígoris ejus quis su - sti - né - bit?
7. Emíttit verbum suum et liquefá - ci - et e - a: flabit spíritus ejus, et flu - ent a - quae.
8. Qui annúntiat verbum su - um Ja - cob: justítias et judíci - a su - a Is - ra - ël.
9. Non fecit táliter omni na - ti - ó - ni: et judícia sua non mani - fe - stá - vit e - is.
10. Glória Pa - - - tri, et Fí - li - o, et Spi - - - rí - tu - i San - cto.
11. Sicut erat in princípio, et nunc, et sem - per, et in saécula sae - cu - ló - rum. A - men.

SOPR. J. SINGENBERGER.

rit.

ALTO.

2. Quóniam confortávit seras por - tá - rum tu - á - rum: benedíxit filiis tu - is in te.
4. Qui emíttit elóquium su - um ter - rae: velóciter currit ser - mo e - jus.
6. Mittit crystállum suam si - cut buc - cél - las: ante fáciem frígoris ejus quis susti né - - - bit?
8. Qui annúntiat verbum su - um Ja - cob: justítias, et judícia sua Is - ra - el.
10. Glória Pa - tri, et Fí - li - o, et Spiritui San - - cto.

TEN. ad lib

rit.

BASS.

Capitulum.

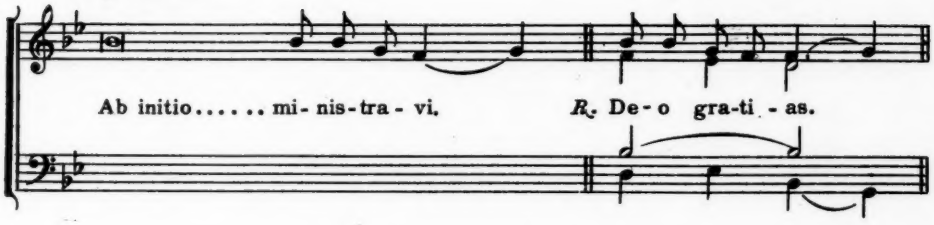

Hymnus Ave maris stella.

I.

1. A-ve ma-ris stel-la, De-i ma-ter al-ma,
2. Su-mens il-lud A-ve Ga-bri-é-lis o-re,
3. Sol-ve vin-cla re-is, Pro-fer lu-men cae-cis:
4. Mon-stra te es-se ma-trém: Su-mat per-te pre-ces,
5. Vir-go sin-gu-lá-ris, In-ter o-mnes mi-tis,
6. Vi-tam prae-sta pu-ram, I-ter pa-ra tu-tum:
7. Sit laus De-o Pa-tri, Sum-mo Chri-sto de-cus,

1. At-que sem-per Vir-go, Fe-lix coe-li por-ta.
2. Fun-da nos in pa-ce, Mu-tans He-vae no-men.
3. Ma-la no-stra pel-le, Bo-na cun-cta po-sce.
4. Qui pro no-bis na-tus, Tu-lit es-se tu-us.
5. Nos cul-pis so-lú-tos, Mi-tes fac et ca-stos.
6. Ut vi-dén-tes Je-sum, Semper col-lae-té-mur.
7. Spi-ri-tu-i San-cto, Tri-bus ho-nor u-nus. A-men.

IV. 2. Alius Tonus.

1. A - - ve ma - ris stel - la, De - i Ma - ter al - ma,
2. Su - - mens il - lad A - ve Ga - bri - é - lis o - re,
3. Sol - - ve vin - cla re - is, Pro - fer lu - men cae - cis:
4. Mon - stra te es - se ma - trem, Su - mat per te pre - ces,
5. Vir - - go sin - gu - lá - ris, In - ter o - mnes mi - tis,
6. Vi - - tam prae-sta pu - ram, J - ter pa - ra tu - tum,
7. Sit laus De - o Pa - tri, Sum-mo Chri - sto de - cus,

1. At - qne semper Vir - go, Fe - lix coe - li por - ta.
2. Fun - da nos in pa - ce, Mu - tans He - vae no - men.
3. Ma - la nos-tra pel - le, Bo - na cun - cta pos - ce.
4. Qui pro no - bis na - tus, Tu - lit es - se tu - us.
5. Nos cul - pis so lú - tos, Mi - tes fac et ca - stos.
6. Ut vi - dén-tes Je - sum, Sem - per col - lae - té - mur.
7. Spi - rí - tu - i San - cto, Tri - bns ho - nor u - nus. A - - men.

VIII. 3. Alius Tonus.

1. A - ve ma - ris stel - la, De - i Ma - ter al - ma,
2. Su - mens il - lud A - ve Ga - bri - é - lis o - re,
3. Sol - ve vin - cla re - is, Pro - fer lu - men cae - cis:
4. Mon - stra te es - se ma - trem, Su - mat per te pre - ces,
5. Vir - go sin - gu - lá - ris, In - ter o - mnes mi - tis,
6. Vi - tam prae - sta pu - ram, I - ter pa - ra tu - tum,
7. Sit laus De - o Pa - tri, Sum-mo Chri - sto de - cus,

1. At-que sem-per Vir - go, Fe - lix coe - li por - ta.
2. Fun-da nos in pa - ce, Mutans He - vae no - men.
3. Ma-la nos-tra pel - le, Bo - na cun - cta pos - ce.
4. Qui pro no-bis na - tus, Tu - lit es - se tu - is.
5. Nos cul - pis so - lú - tos, Mi - tes fac et ca - stos.
6. Ut vi - dén - tes Je - sum, Sem-per col - lae - té - mur.
7. Spi-rí - tu - i San - cto, Tri - bus ho - nor u - nus. A - men.

4. *For 2, 3 or 4 mixed voices.* J. SINGENBERGER.

SOPR.
ALTO.
1. A - ve ma - ris stel - la, De - i Ma - ter al - ma,
3. Sol - ve vin - cla re - is, Pro - fer lu - men cae - cis:
5. Vir - go sin - gu - lá - ris, In - ter om - nes mi - tis,
7. Sit laus De - o Pa - tri, Sum - mo Chri - sto de - cus,
TEN. ad lib.
BASS.

1. At - que sem - per Vir - go, Fe - lix coe - li por - ta.
3. Ma - la nos - tra pel - le, Bo - na cun - cta pos - ce.
5. Nos cul - pis so - lú - tos, Mi - tes fac et ca - stos.
7. Spi - rí - tu - i San - cto, Tri - bus hon - or u - nus.

2. Sumens illud Ave Gabriélis ore, Funda nos in pace, Mutans Hevae no-men. A - men.
4. Monstra te esse matrem, Sumat per te preces, Qui pro nobis natus, Tulit esse tu-us.
6. Vitam praesta puram, Iter para tutum, Ut vidéntes Jesum, Semper collae-té-mur.

℣. Dignáre me laudáre te Virgo sacrá - - ta.
℟. Da mihi virtútem contra hostes tu - - os.

Vel juxta recentiorem usum:

℣. Dignáre me laudáre te Virgo sacrá - - ta.
℟. Da mihi virtútem contra hostes tu - - os.

Ad Magnificat, Antiphona.

VII. G. CANTOR. CHORUS.

Be - á - tam me di - cent ★ om - nes ge - ne - ra - ti - ó - nes,

qui - a an - cíl - lam hú - mi - lem re - spé - xit De - us. *T.P.* Al - lę - lú - ia.

Canticum B. Mariae V.

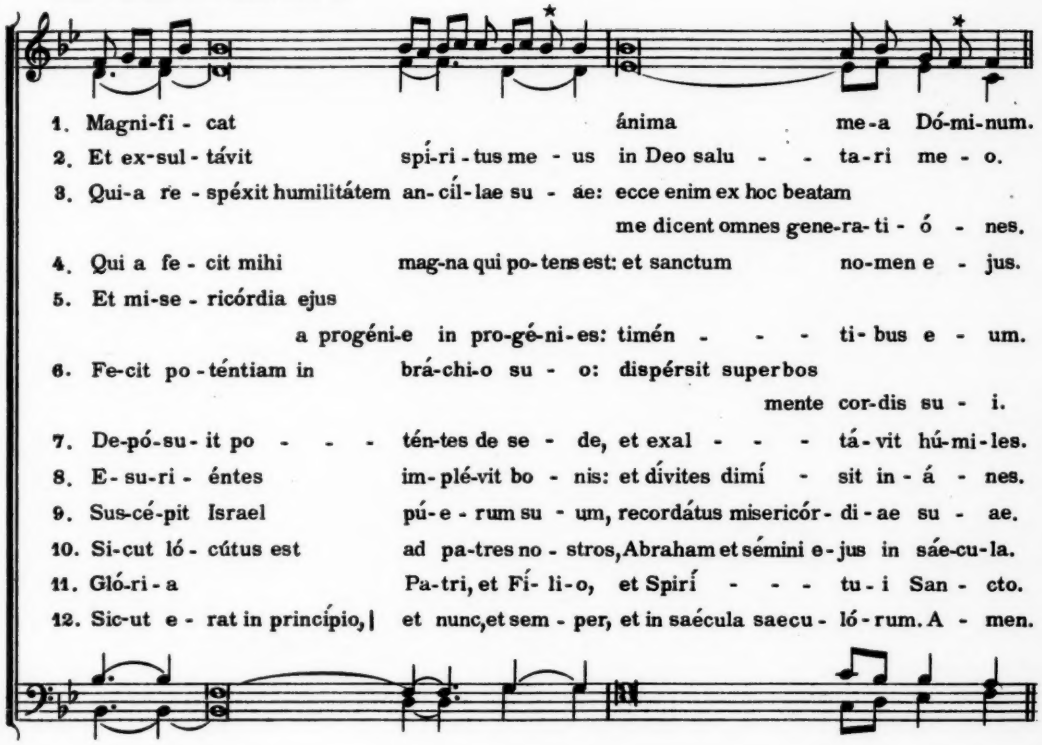

J. SINGENBERGER.

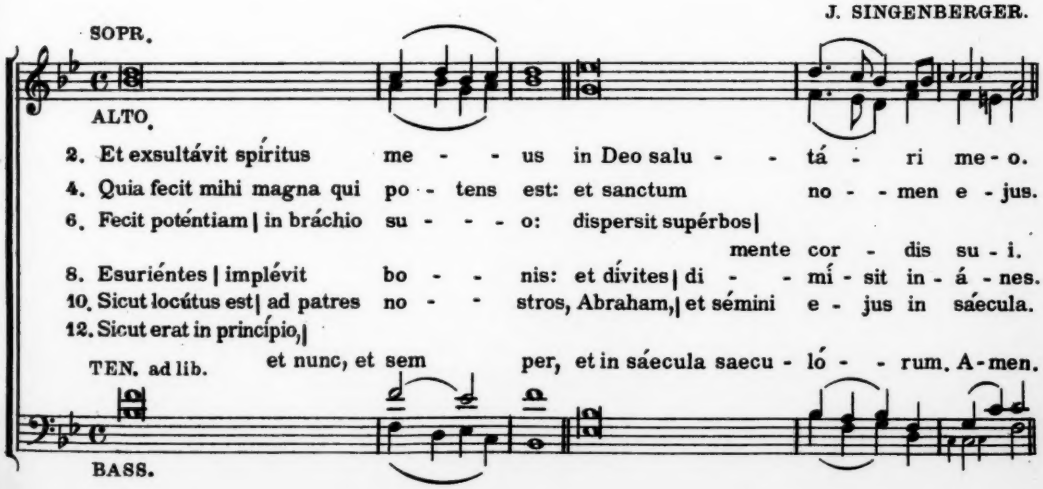

1. In Festis B. Mariae Virginis minoribus, in Diebus Octavis et infra Octavas ejusdem:

CANTOR.

℣. Dóminus vo - bís - cum.
℟. Et cum Spíritu - tu - o. Oremus. ℟. A - men. Be - ne - di - cá - mus Dó - -

CHORUS.

mi - no ℟. De - o grá - ti - as.

2. In Festis B. Mariae Virginis majoribus cantatur ut in aliis solemnibus Festis:

CANTOR. CHORUS.

VI.

Be-ne-di-cá - - - mus Do - mino ℟. De - o grá - ti - as.

℣. Fidélium ánimae per misericórdiam Dei requiéscant in pa - ce. ℟. A - men.

Pater noster. . . . . ℣. Dóminus det nobis suam pa - cem. ℟. Et vi - tam ae - tér - nam. A - men.

Then follows immediately one of the Anthems of the B. V. M. according to season. From Advent till Candlemas excl. *"Alma Redemptoris;"* till Holy Thursday *"Ave Regina coelorum;"* from Easter to Trinity Sunday *"Regina coeli;"* from Trinity Sunday till Advent *"Salve Regina."*

After the Anthem:

Divínum auxílium máneat semper nobíscum. ℟. A - men.

Litaniae SS. Nominis Jesu.

Choro quatuor vocum inaequalium (S. A. T. B.) vel unius vocis concinendae.

(Für vierstimmigen gemischten oder einstimmigen Chor mit Orgelbegleitung.)

Moderato. **Für einstimmigen Chor ist eine Transposition um 1 Ton tiefer zu empfehlen.**

Solo oder soli (Sopran oder Tenor) *Tutti.* **LUDWIG BONVIN S.J. Op. 112 a.**

SOP. ALTO

Ký - ri - e, e - lé - i - son. Chri - ste, e - lé - i - son.

TENOR

Chri - ste, e - lé - i - son.

BASS

ORG.

S. *S.* *T.*

Ký - ri - e, e - lé - i - son. Je - su, audi nos. Je - su, ex - áu - di - nos.

Je su, ex - áu - di - nos.

Copyright 1913 by J. Singenberger.

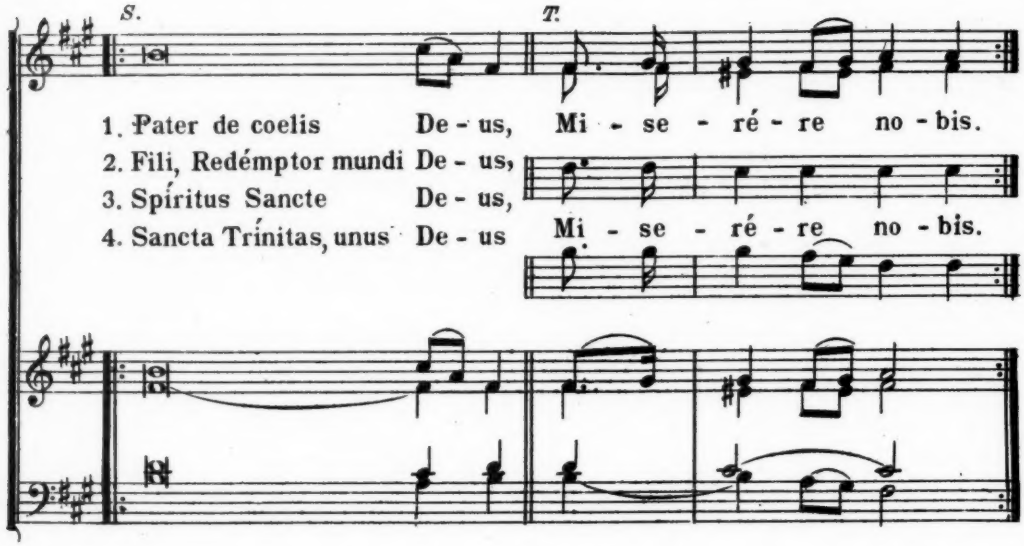
S.
T.
1. Pater de coelis De - us, Mi - se - ré - re no - bis.
2. Fili, Redémptor mundi De - us,
3. Spíritus Sancte De - us,
4. Sancta Trínitas, unus De - us Mi - se - ré - re no - bis.

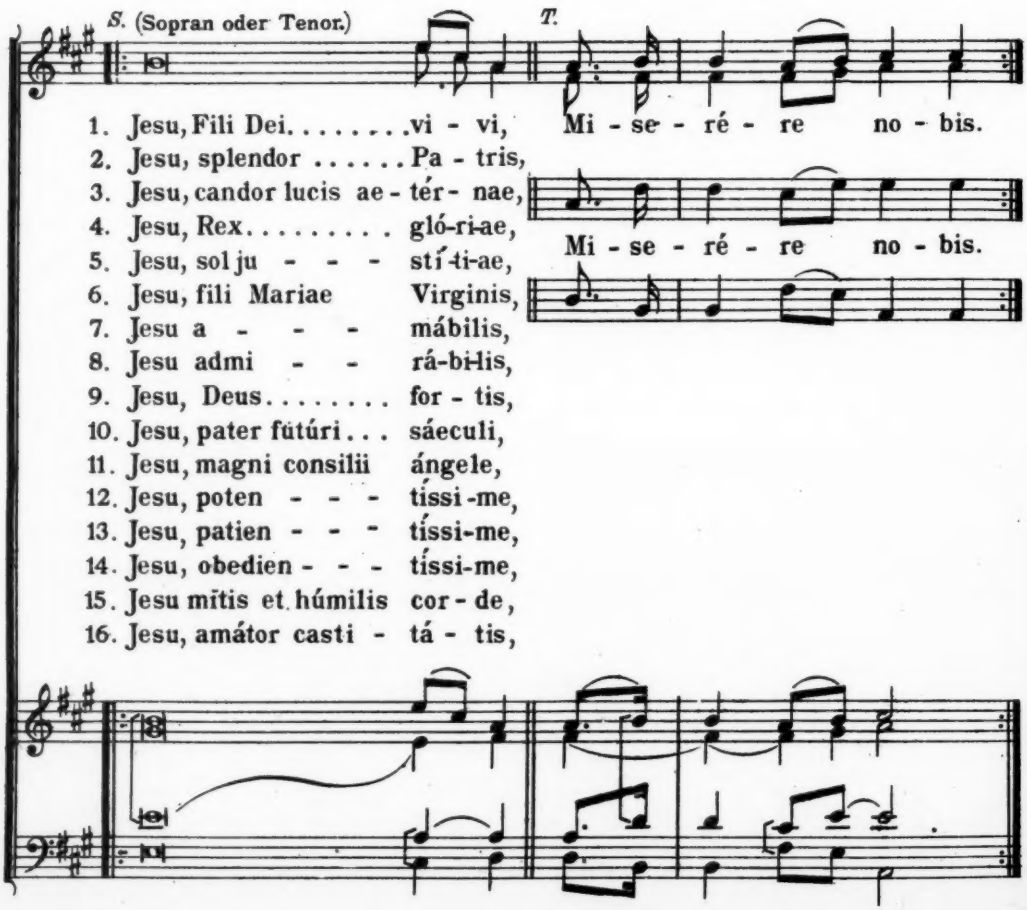
S. (Sopran oder Tenor.)
T.
1. Jesu, Fili Dei. . . . . vi - vi, Mi - se - ré - re no - bis.
2. Jesu, splendor . . . . . Pa - tris,
3. Jesu, candor lucis ae - tér - nae,
4. Jesu, Rex. . . . . gló-ri-ae,
5. Jesu, sol ju - - - stí-ti-ae,
Mi - se - ré - re no - bis.
6. Jesu, fili Mariae Virginis,
7. Jesu a - - - mábilis,
8. Jesu admi - - rá-bi-lis,
9. Jesu, Deus. . . . . for - tis,
10. Jesu, pater fútúri . . . sáeculi,
11. Jesu, magni consilii ángele,
12. Jesu, poten - - - tíssi-me,
13. Jesu, patien - - - tíssi-me,
14. Jesu, obedien - - - tíssi-me,
15. Jesu mítis et húmilis cor - de,
16. Jesu, amátor casti - tá - tis,

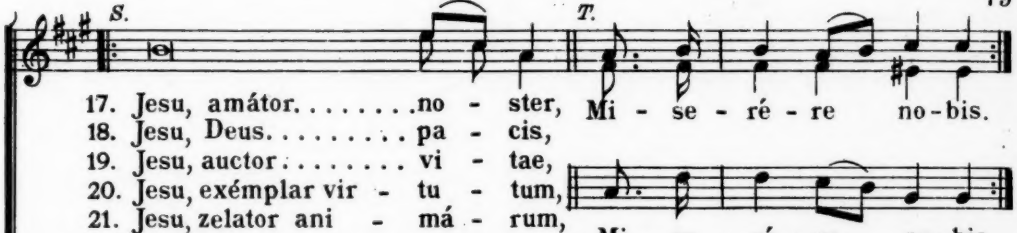

17. Jesu, amátor. . . . . no - ster,
18. Jesu, Deus. . . . . pa - cis,
19. Jesu, auctor. . . . . vi - tae,
20. Jesu, exémplar vir - tu - tum,
21. Jesu, zelator ani - má - rum,
22. Jesu, Deus . . . . . no - ster,
23. Jesu, refúgium . . . . . no - strum,
24. Jesu, pater . . . . . páu-per-um,
25 Jesu, thesáurus fi - dé-li - um,
26. Jesu, bone. . . . . pa - stor,
27. Jesu, lux. . . . . ve - ra,
28. Jesu, sapiéntia ae - tér - na,
29. Jesu, bónitas infi - ní - ta,
30. Jesu, via et vita. . . . . no - stra,
31. Jesu, gáudium Ange - ló - rum,
32. Jesu, Rex Patriar - chá - rum,
33. Jesu, magister Aposto-ló - rum,
34. Jesu, doctor Evangeli - stá - rum,
35. Jesu, fortitúdo . . . . . Már-ty-rum,
36. Jesu, lumen Confes - só - rum,
37. Jesu, púritas. . . . . Vír-gi-num,
38. Jesu, coróna Sanctórum óm-ni-um,

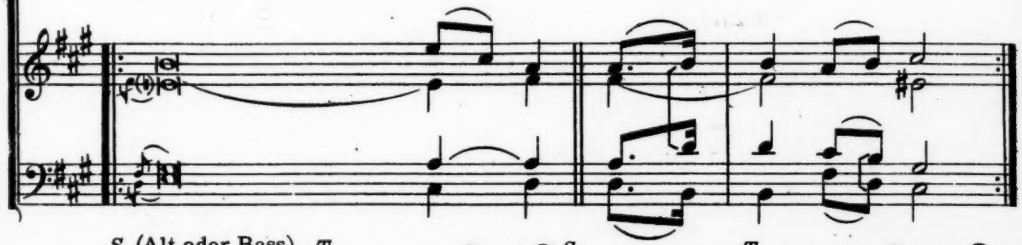

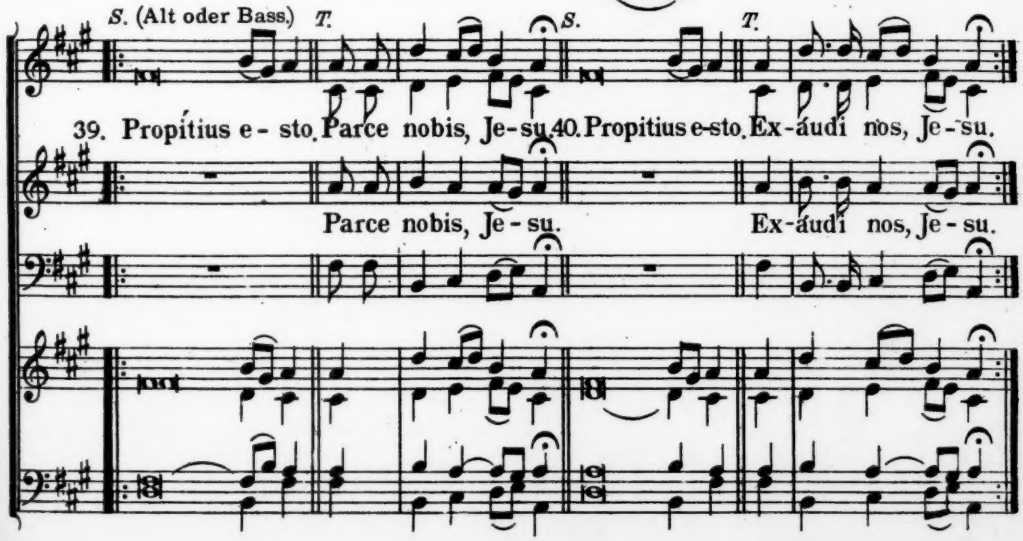

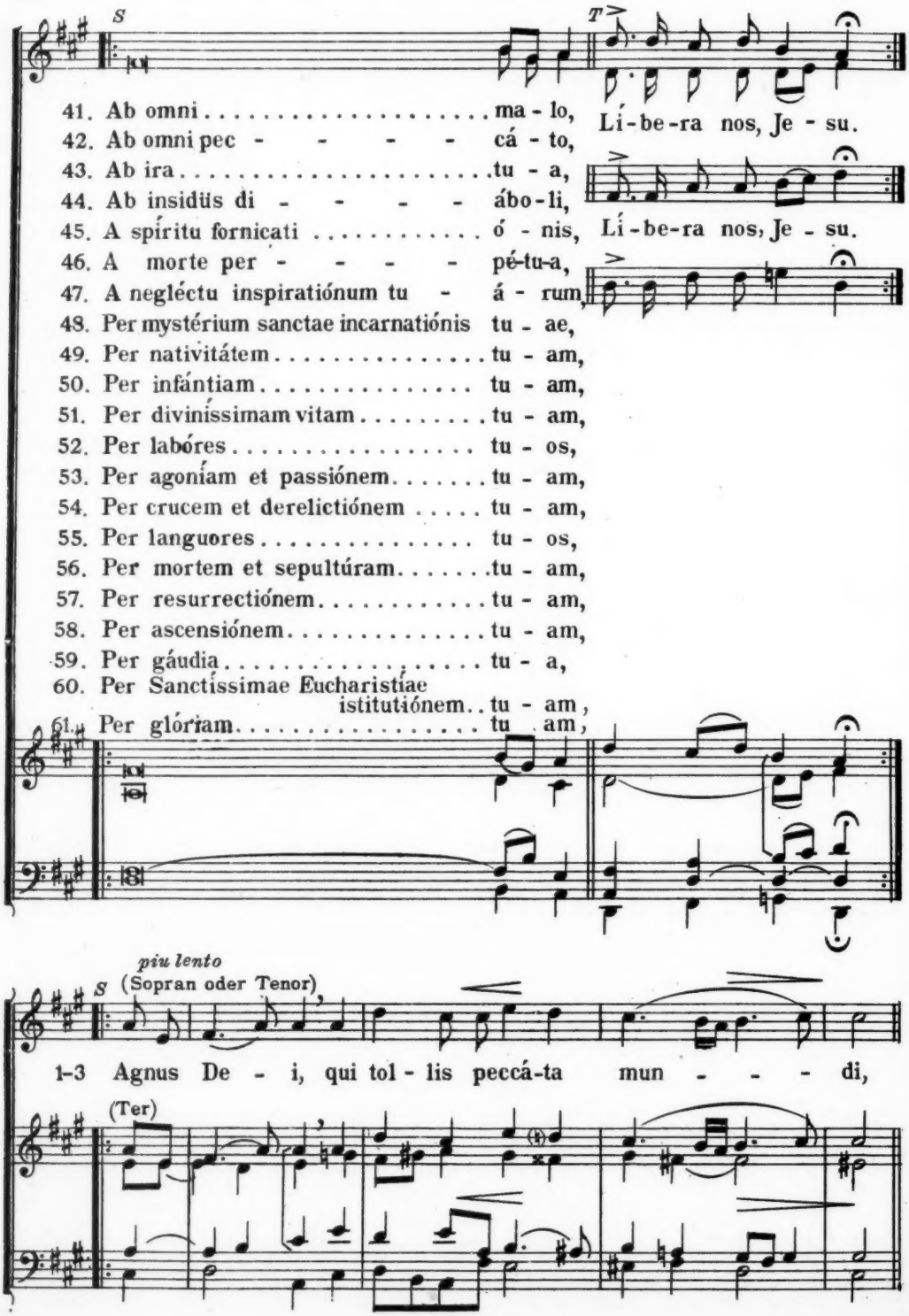

41. Ab omni . . . . . ma - lo,
42. Ab omni pec - - - - cá - to,
43. Ab ira . . . . . tu - a,
44. Ab insidüs di - - - - ábo - li,
45. A spíritu fornicati . . . . . ó - nis,
46. A morte per - - - - pé-tu-a,
47. A negléctu inspiratiónum tu - á - rum,
48. Per mystérium sanctae incarnatiónis tu - ae,
49. Per nativitátem . . . . . tu - am,
50. Per infántiam . . . . . tu - am,
51. Per divinissimam vitam . . . . . tu - am,
52. Per labóres . . . . . tu - os,
53. Per agoníam et passiónem . . . . . tu - am,
54. Per crucem et derelictiónem . . . . . tu - am,
55. Per languores . . . . . tu - os,
56. Per mortem et sepultúram . . . . . tu - am,
57. Per resurrectiónem . . . . . tu - am,
58. Per ascensiónem . . . . . tu - am,
59. Per gáudia . . . . . tu - a,
60. Per Sanctíssimae Eucharistíae istitutiónem . . tu - am,
61. Per glóriam . . . . . tu - am,

Lí - be - ra nos, Je - su.

Lí - be - ra nos, Je - su.

1-3 Agnus De - i, qui tol - lis peccá-ta mun - - - di,

T. 1. Parce no - bis, Je - su. 2. Ex-aú-di nos, Je - su.

1. Parce no - bis, Je - su. 2. Ex-aú-di nos, Je - su.

1. Parce no - bis, Je - su. 2. Ex-aú-di nos, Je - su.

1. Parce no - bis, Je - su. 2. Ex-aú-di nos, Je - su.

T. S. (Alt. oder Bass) T. Je-su, ex-áu-di nos.

3. Mise-ré-re nobis, Je - su. Jesu, au-di nos Je-su, ex-áu - di nos.

3. Mise-ré-re nobis, Je - su. Je-su ex-áu-di nos.

3. Mise-ré-re nobis, Je - su. Je-su ex-áu-di nos.

3.

Sub tuum praesidium

J. AUER, Op. 43.

Andante moderato.

I. II.

III.

ORGEL

p

Sub tu - - um prae-sí - - di - um con - fú - - gi-

p

Sub tu - - um prae-sí-di - um con-fú - - - - gi-

Sub tu - - um prae-sí - di - um con - fú - - gi-

mus, san - - cta De - - i Gé - ni - trix; de-

mus, san- - cta De - - i Gé - ni - trix; no-stras

mus, san- - cta De - - i Gé - ni - trix;

mf

de - pre-ca - ti - ó - nes, no - stras de - pre-ca - ti - ó - nes

mf

cresc.

ne de - spi - - ci - as in ne - ces-si-tá - ti - bus, in ne-

in ne - ces - si - tá - ti-

L'istesso tempo.

p

ces - si - tá - ti - bus no - - - stris, sed a pe - rí - culis

cresc.

bus, ne - ces - si - tá - ti - bus no - stris,

p

lí - - be - ra nos, lí - be-ra nos sem-per,

mf

cun-ctis lí - be - ra, lí - be-ra nos sem-per, Vir - go

lí-be - ra nos, lí - be-ra nos sem-per,

mf

glo - ri - ó - - - sa et be- - ne - dí - - -

et ___ be - ne - dí - - cta. _____

rit. e dim.

- - - cta, et be - ne - dí - - - - cta.

rit. e dim.

rit. e dim.

For 4 male (or female) voices.

J. SINGENBERGER.

Maestoso.

f

De - us in ad-ju-tó - ri - um me-um in-tén-de. ℟. Dó-mi-ne ad ad-ju-ván-dum

me fe-stí - na. Gló-ri-a Pa-tri et Fí-li -o, et Spi-rí-tu-i San-cto.

Si-cut e-rat in prin-cí-pi - o, et nunc, et semper, et in sáe-cu-la sae-cu-ló-rum.

From Septuagesima till Easter instead of the Alleluia:

A - men. Al - le - lú - ia. Laus ti - bi Dó-mi-ne Rex ae-tér-nae gló-ri - ae.

Supplement to CAECILIA,
Vol. XL, No. 10 - 1913

Copyright 1913 by John Singenberger.

CANTOR. CHORUS.

1. Ant. III a.

Dum es - set rex ★ in ac - cú - bi - tu su - o,

nardus me - a de - dit o - dó - rem su - a - vi - tá - tis. T.P. Al - le - lú - ia.

Ps 109.

1. Dixit Dóminus Dó - mi - no me - o: Sede a dex - tris me - is.
2. Donec ponam ini - mí - cos tu - os, scabéllum pe - dum tu - ó - rum.
3. Virgam virtútis tuae emíttet Dómi - nus ex Si - on: domináre in médio inimicó - rum tu - ó - rum.
4. Tecum princípium in die virtútis tuae in splendóri - bus san - ctó - rum: ex útero ante lucíferum gé - nu - i te.
5. Turávit Dóminus, et non poeni té - bit e - um: Tues sacérdos in aetérnum secúndum órdi - nem Mel - chi - se - dech
6. Dóminus a dex - tris tu - is, confrégit in die irae su - ae re - ges
7. Judicábit in natiónibus im - plé - bit ru - í - nas: conquassábit cápita in ter - ra mul - tó - rum.
8. De torrénte in vi - a bi - bet: proptérea exal - tá - bit ca - put.
9. Glória Pa - tri, et Fí - li - o, et Spirí - tu - i San - cto.
10. Sicut erat in princípio, et nunc, et sem - per, et in saécula saecu - ló - rum. A - men.

J. SINGENBERGER.

TEN. I & II. (Sopr. I & II.)

2. Donec ponam ini - mí - cos tu - os, scabéllum pé - dum tu - ó - rum.
4. Tecum princípium in die virtútis tuae | in splendóri - bus san - ctó - rum: ex útero ante lucíferum gé - nu - i te,
6. Dóminus a dex - tris tu - is, confrégit in die irae su - ae re - ges,
8. De torrénte in vi - a bi - bet: proptérea exal - tá - bit ca - put,
10. Sicut erat in princípio, | et nunc, et sem - per, et in sáecula saecu - ló - rum. A - men.

BASS I & II. (Alto I & II.)

CANTOR. CHORUS.

2. Ant. IV A.

Lae - va e - jus* sub cá - pi - te me - o,

et dex - te - ra il - lí - us am - ple - xá - bi - tur me. T. P. Al - le - lú - ia.

Ps. 112.

1. Lau-dá - te pú - - - e - ri Dó-mi-num: laudá - - - te no - men Dó - mi - ni.
2. Sit nomen Dómini be-ne-dí - ctum, ex hoc nunc, et us-que in sáe-cu - lum.
3. A solis ortu usque ad oc-cá - sum, laudábi - - - le no - men Dó-mi - ni.
4. Excélsus super omnes gen-tes Dó-mi-nus, et super coelos gló-ri - a e - - jus.
5. Quis sicut Dóminus Deus noster, qui in al-tis há-bi-tat, et humília réspicit in coe - lo et in ter - ra?
6. Súscitans a ter-ra ín-o - pem, et de stércore é - ri - gens páu-pe-rem:
7. Ut cóllocet eum cum prin-cí-pi-bus, cum princípibus pó-pu-li su - i.
8. Qui habitáre facit stéri - lem in do - mo, matrem fili - - ó - rum lae tán - tem.
9. Glória Pa - - - tri, et Fí-li-o, et Spi - - - rí-tu - i San - cto.
10. Sicut erat in princípio, et nunc, et sem - per, et in sáecula sae - cu-ló - rum. A - men.

J. SINGENBERGER.

TEN. I & II. (Sopr. I & II.)

2. Sit nomen Dómini bene - - dí - ctum, ex hoc nunc et usque in sáe-cu - lum.
4. Excélsus super onmes gentes Dó-mi - nus, et super cõelos glória e - - jus.
6. Súscitans a terra ín-o - pem. et de stércore érigens páu-pe - rem.
8. Qui habitáre facit stérilem in do - mo, matrem filiórum lae - tán - tem.
10. Sicut erat in princípio, et nunc, et sem - per, et in sáecula saeculórum. A - men.

BASS I & II. Alto I & II.

CANTOR. CHORUS.

3. Ant. III b.

Nigra sum sed formósa, ★ fí - li - ae Je-rú-sa-lem: i - de - o di-léx-it me rex,

et in - tro- dú - xit me in cu - bí - cu - lum su - um. T. P. Al - le - lú - ia.

Ps. 121.

1. Laetá-tus sum in his quae dí - cta sunt mi-hi: in dómum Do - - mi-ni í - bi-mus.
2. Stantes erant pe - des no-stri, in átriis tu - - - is Je-rú-sa-lem.
3. Jerúsalem, quae aedifi - cá-tur ut cí-vi-tas: cujus participátio ejus in id- í - - psum.
4. Illuc enim ascendérunt tribus, tri - bus Dó-mi-ni: testimónium Israël ad confiténdum nó-mi-ni Dó-mi-ni.
5. Quia illic sedérunt sedes in ju-dí-ci-o, sedes super do-mum Da - vid.
6. Rogáte quae ad pacem sunt Je-rú-sa-lem: et abundántia dili - - gén ti-bus- te.
7. Fiat pax in vir - - tú - te tu a et abundántia in túr - ri-bus tu - is.
8. Propter fratres meos, et pró-xi-mos me-os, loquébar pa-cem de - te:
9. Propter domum Dómini De - i no-stri, quaesívi bo-na ti - bi.
10. Glória Pa-tri, et Fi-li-o, et Spirí - - - tu-i San - cto.
11. Sicut erat in príncipio, et nunc, et sem-per, et in sáecula saecu - ló-rum. A - men.

J. SINGENBERGER.

TEN. I & II. Sopr. (I & II.)

2. Stantes erant pedes no - stri, in átriis tuis Je - rú - - sa-lem.
4. Illuc enim ascendérunt tribus, tribus Dómini: testimónium Israel ad confiténdum nómini Dó - - - mi-ni.
6. Rogáte quae ad pacem sunt Jerúsalem: et abundántia dili - gén - - tibuste.
8. Propter fratres meos et próximos me - os, loquébar pa - - cem dete.
10. Glória Patri, et Fi-li-o, et Spíritui San - - - cto.

BASS I & II. Alto I & II.

CANTOR. CHORUS.

4. Ant. VIII G.

Jam hi - ems trán - si - it ★ im - ber áb - i - it et re - cés - sit:

sur - ge a - mí - ca me - a, et ve - ni. T. P. Al - le - lú - ia.

Ps. 126.

1. Ni-si- Dóminus aedificáverit do - mum, in vanum laboravérunt qui aedí- fi - cant e - am.
2. Nisi Dóminus custodíerit civi - tá - tem frustra vígilat qui cu - stó - dit e - am.
3. Vanum est vobis ante lucem súr - ge - re: súrgite postquam sedéritis, qui manducátis pa-nem do - ló - ris.
4. Cum déderit diléctis suis so - mnum: ecce haeréditas Dómini fiii: merces, fru - ctus ven - tris.
5. Sicut sagíttae in manu po - tén - tis: ita fílii ex - cus - só - rum.
6. Béatus vir qui implévit desidérium suum ex ip - sis: non confundétur cum loquétur inimicis su - is in por - ta.
7. Glória Patri, et Fí - li - o, et Spirí - - - tu - i San - cto.
8. Sicut erat in princípio, et nunc, et sem - per, et in saécula saecu - ló - rum. A - men.

J. SINGENBERGER.

TEN. I & II. (Sopr. I & II.)

2. Nisi Dóminus custodíerit civi - tá - - tem, frustra vígilat qui custódit e - - am.
4. Cum déderit diléctis suis so - - mnum: ecce haeréditas Dómini, filii: merces, fructus ven - - tris.
6. Beátus vir | qui implévit desidérium suum ex i - - - psis: non confundétur | cum loquétur inimícis suis in por - - ta.
8. Sicut erat in princípio, et nunc, et sem - - per, et in saécula saeculórum A - - men.

BASS I & II. (Alto I & II.)

CANTOR. CHORUS.

5. Ant. IV. A.*

Spe - ci - ó - sa fa - cta es * et su - á - vis.

in de - lí - ci - is tu - is, san - cta De - i Gé - ni - trix. T.P. Al - le - lú - ia.

Ps. 147.

1. Lauda Jerú - - - - - sa - lem Dó - mi - num: lauda De - - um tu - um Si - on.
2. Quóniam confortávit seras portá - rum tu - á - rum: benedíxit fíli - is tu - is in te.
3. Qui pósuit fines tu - os pa - cem: et ádipe frumén - ti sá - ti - at te.
4. Qui emíttit elóquium su - um ter - rae: velóciter cur - rit ser - mo e - jus.
5. Qui dat nivem sic - ut la - nam: nébulam sicut cí - ne - rem spar - git.
6. Mittit crystállum suam sic - ut buc - cél - las ante fáciem frígoris ejus quis su - sti - né - bit?
7. Emíttit verbum suum et liquefá - ci - et e - a: flabit spíritus ejus, et flu - ent a - quae.
8. Qui annúntiat verbum su - um Ja - cob: justítias et judíci - a su - a Is - ra - ël.
9. Non fecit táliter omni na - ti - ó - ni: et judícia sua non mani - fe - stá - vit e - is.
10. Glória Pa - - - tri, et Fí - li - o, et Spi - - - rí - tu - i San - cto.
11. Sicut erat in princípio, et nunc, et sem - per, et in saécula sae - cu - ló - rum. A - men.

J. SINGENBERGER.

TEN. I & II. (Sopr. I & II.)

2. Quóniam confortávit seras portárum tu - á - - rum: benedíxt fíliis tuis in te.
4. Qui emíttit elóquium suum ter - rae: velóciter currit sermo e - jus.
6. Mittit crystállum suam sicut buc - cél - las: ante fáciem frígoris ejus quis susti - né - - bit?
8. Qui anúntiat verbum suum Ja - - cob: justítias et judícia sua Is - ra - ël.
10. Glória Patri, et Fí - - li - o, et Spiritui San - cto.

BASS I & II. (Alto I & II.)

Capitulum.

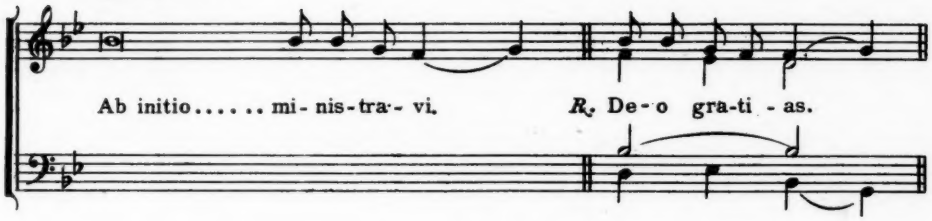

Hymnus Ave maris stella.

I.

1. A-ve ma-ris stel-la, De-i ma-ter al-ma,
2. Su-mens il-lud A-ve Ga-bri-é-lis o-re,
3. Sol-ve vin-cla re-is, Pro-fer lu-men cae-cis:
4. Mon-stra te es-se ma-trém: Su-mat per-te pre-ces,
5. Vir-go sin-gu-lá-ris, In-ter o-mnes mi-tis,
6. Vi-tam prae-sta pu-ram, I-ter pa-ra tu-tum:
7. Sit laus De-o Pa-tri, Sum-mo Chri-sto de-cus,

1. At-que sem-per Vir-go, Fe-lix coe-li por-ta.
2. Fun-da nos in pa-ce, Mu-tans He-vae no-men.
3. Ma-la no-stra pel-le, Bo-na cun-cta po-sce.
4. Qui pro no-bis na-tus, Tu-lit es-se tu-us.
5. Nos cul-pis so-lú-tos, Mi-tes fac et ca-stos.
6. Ut vi-dén-tes Je-sum, Semper col-lae-té-mur.
7. Spi-ri-tu-i San-cto, Tri-bus ho-nor u-nus. A-men.

IV. 2. Alius Tonus.

1. A - - ve ma - ris stel - la, De - i Ma - ter al - ma,
2. Su - - mens il - lad A - ve Ga - bri - é - lis o - re,
3. Sol - - ve vin - cla re - is, Pro - fer lu - men cae - cis:
4. Mon - stra te es - se ma - trem, Su - mat per te pre - ces,
5. Vir - - go sin - gu - lá - ris, In - ter o - mnes mi - tis,
6. Vi - - tam prae-sta pu - ram, J - ter pa - ra tu - tum,
7. Sit laus De - o Pa - tri, Sum-mo Chri - sto de - cus,

1. At - que semper Vir - go, Fe - lix coe - li por - ta.
2. Fun - da nos in pa - ce, Mu - tans He - vae no - men.
3. Ma - la nos-tra pel - le, Bo - na cun - cta pos - ce.
4. Qui pro no - bis na - tus, Tu - lit es - se tu - us.
5. Nos cul - pis so lú - tos, Mi - tes fac et ca - stos.
6. Ut vi - dén-tes Je - sum, Sem - per col - lae - té - mur.
7. Spi - rí - tu - i San - cto, Tri - bns ho - nor u - nus. A - - men.

VIII. 3. Alius Tonus.

1. A - ve ma - ris stel - la, De - i Ma - ter al - ma,
2. Su - mens il - lud A - ve Ga - bri - é - lis o - re,
3. Sol - ve vin - cla re - is, Pro - fer lu - men cae - cis:
4. Mon-stra te es - se ma - trem, Su - mat per te pre - ces,
5. Vir - go sin - gu - lá - ris, In - ter o - mnes mi - tis,
6. Vi - tam prae - sta pu - ram, I - ter pa - ra tu - tum,
7. Sit laus De - o Pa - tri, Sum-mo Chri - sto de - cus,

1. At-que sem-per Vir - go, Fe - lix coe - li por - ta.
2. Fun-da nos in pa - ce, Mutans He - vae no - men.
3. Ma-la nos-tra pel - le, Bo - na cun - cta pos - ce.
4. Qui pro no-bis na - tus, Tu-lit es - se tu - is.
5. Nos cul-pis so - lú - tos, Mi - tes fac et ca - stos.
6. Ut vi - dén - tes Je - sum, Sem-per col - lae - té - mur.
7. Spi-rí - tu- i San - cto, Tri-bus ho - nor u - nus. A - men.

J. SINGENBERGER.

TEN. I & II. Sopr. I & II.

mf

1. A - ve ma - ris stel - la, De - i Ma - ter al - ma,
3. Sol-ve vin - cla re - is, Pro-fer lu - men cae - cis:
5. Vir - go sin - gu - lá - ris, In - ter o - mnes mi - tis,
7. Sit laus De - o Pa - tri, Sum-mo Chri-sto de - cus,

BASS I & II. (Alto I & II.)

mf

1. At - que sem-per Vir - go Fe-lix coe-li por - ta.
3. Ma - la no - stra pel - le, Bo-na cun-cta po - sce.
5. Nos cul-pis so - lú - tos, Mi-tes fac et ca - stos.
7. Spi - ri - tu - i San - cto, Tri-bus ho - nor u - nus. A - - men.

Chambers.

2. Sumens illud Ave Gabriélis ore, Funda nos in pace; Mutans Hevae nó - men.
4. Monstra te esse mátrem, Súmat per te préces, Qui pro nobis natus Tu-lit es-se tu - us.
6. Vitam praesta puram, Iter para tutum, Ut vidéntes Jesum Semper collae-té - mur.

pp

ORGAN.

℣. Dignáre me laudáre te Virgo sacrá - - ta.
℟. Da mihi virtútem contra hostes tu - - os.

Vel juxta recentiorem usum:

℣. Dignáre me laudáre te Virgo sacrá - - ta.
℟. Da mihi virtútem contra hostes tu - - os.

Ad Magnificat, Antiphona.

VII. G. CANTOR. CHORUS.

Be - á - tam me di - cent ★ om - nes ge - ne - ra - ti - ó - nes,

qui - a an - cíl - lam hú - mi - lem re - spé - xit De - us. *T.P.* Al - le - lú - ia.

Canticum B. Mariae V.

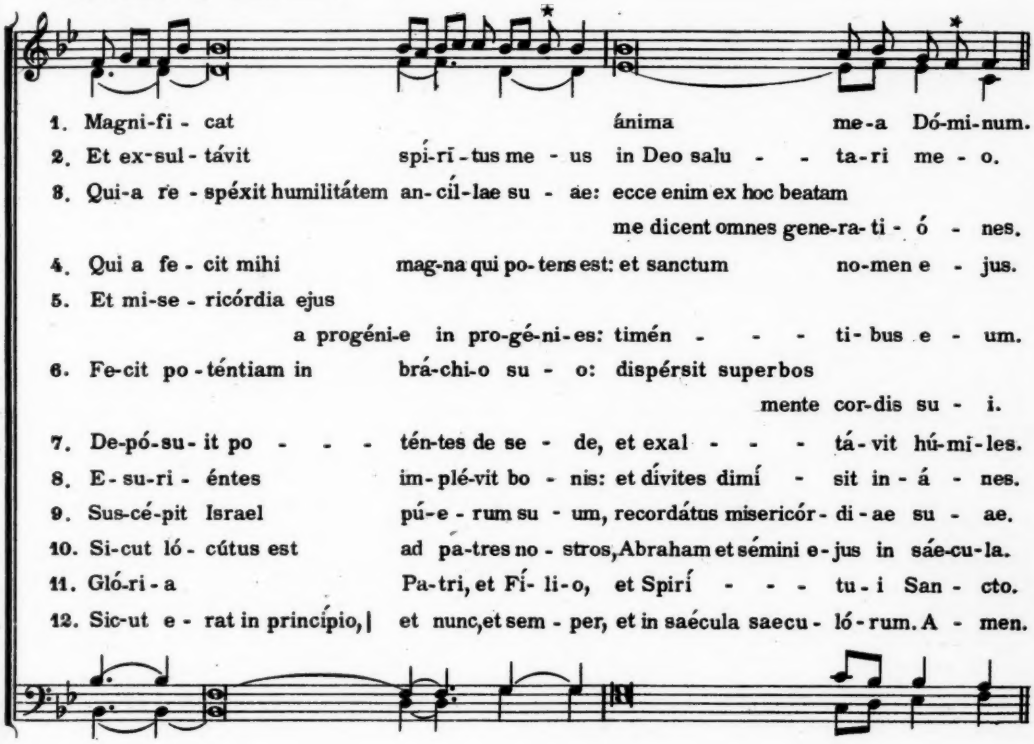

J. SINGENBERGER.

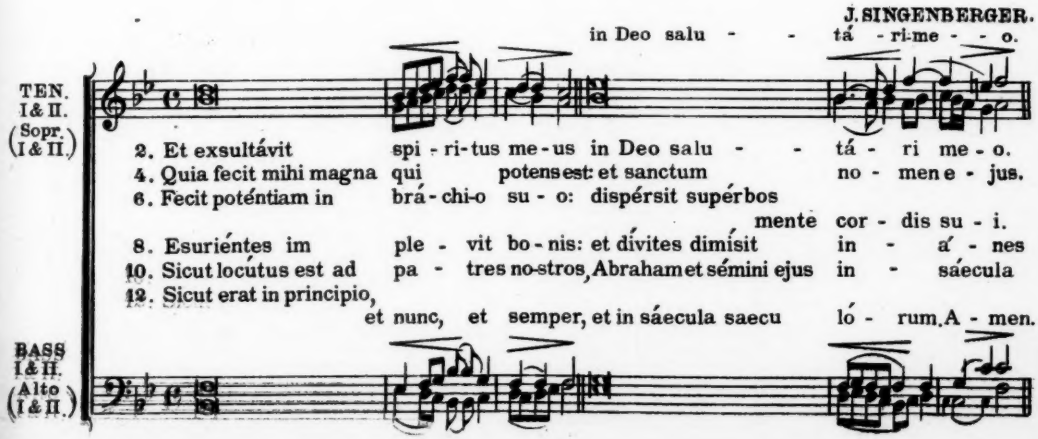

1. In Festis B. Mariae Virginis minoribus, in Diebus Octavis et infra Octavas ejusdem:

CANTOR.

℣. Dóminus vo - bís - cum.
℟. Et cum Spíritu tu - o. Oremus. ℟. A - men. Be - ne - di - cá - mus Dó - -

CHORUS.

mi - no ℟. De - o grá - ti - as.

2. In Festis B. Mariae Virginis majoribus cantatur ut in aliis solemnibus Festis:

CANTOR. CHORUS.

VI.

Be-ne-di-cá - - - mus Do - mino ℟. De - o grá - ti - as.

℣. Fidélium ánimae per misericórdiam Dei requiéscant in pa - ce. ℟. A - men.

Pater noster. . . . . ℣. Dóminus det nobis suam pa - cem. ℟. Et vi - tam ae - tér - nam. A - men.

Then follows immediately one of the Anthems of the B. V. M. according to season. From Advent till Candlemas excl. *"Alma Redemptoris;"* till Holy Thursday *"Ave Regina coelorum;"* from Easter to Trinity Sunday *"Regina coeli;"* from Trinity Sunday till Advent *"Salve Regina."*

After the Anthem:

Divínum auxílium máneat semper nobíscum. ℟. A - men.

Graduale in Festo Immaculatae Conceptionis

J. G. FRÖHLICH.

Rezitierender Vortrag ♩=90.

TEN I. II.

mf

Be-ne-dí-cta es tu, Vir - go Ma-rí - a, a

BASS I. II.

mf

Blessed art Thou, O Virgin Mary, by

prae ó - mni-

Dó-mi-no De - o ex-cél - so prae ó-mni-bus

the Lord the most high God above all women

prae

bus mu-li - é - ri-bus

mu - li-é - ri - bus su - - per ter - ram.

ó-mni-bus mu-li - é - ri-bus

upon the earth

Moderato ♩=80

℣ Tu glo - ri-a Je - ru - sa - lem, tu lae - tí-ti-a

rit.

℣ Thou art the glory of Jerusalem, thou art the joy of Israel,

Js - ra - el, tu ho - no - ri - fi - cén - ti - a pó - pu - li no

thou art the honor of our people

Etwas bewegter. ♩=90

no - - stri. Al - le - lú - ja, al - le - lú - ja. ℣. To - ta

stri.

rit.

Andante ♩=66

dolce

℣ Thou art

Ma - ri - - a,

pul - chra es Ma - rí - a, et má - cu - la o - ri - gi -

pul - chra es Ma - rí - a,

all fair, O Mary, and there is in thee no stain

Bewegter ♩=90.

rit.

ná - lis non est, non est in te. Al - le - lú - ja, al - le - lú - ja.

of original sin

rit.

In Festo Immaculatae Conceptionis B.M.V.

J. MITTERER.

Soli. *Tutti.*

TEN. I. II.

To - ta pul - chra es Ma - rí - a, to - ta

BASS I. II.

pul-chra es Ma - rí - a, et má-cu - la o - ri -

et ma-cu - la o - ri - gi - ná -

gi-ná - lis, et má-cu - la o - ri-gi - ná - - - - lis

- - - lis, o - ri - gi - ná - - lis

Soli.

non est in te, non est in te, non est in te,

Soli

non est in te, in te, non

Tutti.

f *mf* *Fine.*

non est in te, non est in te, non est in te.

Fine.

mf

est in te, non est in te, in te, non est in te.

Piu Adagio.

Tu gló - - - ri-a Je-rú - sa-lem tu

p

Tu glo - - ri-a Je-rú-sa-lem, tu

pp *p*

lae-tí-ti-a Is - ra-el,

f *Soli*

lae-tí-ti-a Is - ra-el, to ho-no-ri-fi-cén-ti-

f

Tutti

f *mf*

a, tu ho-no-ri-fi-cén-ti-a pó-pu-li no - - stri.

f *mf*

D. C. al Fine

O Lilie Rein.

Dem hochw. Herrn Heinr. Tappert und seinem St. Gregorius Gesangverein der Muttergotteskirche in Covington, Ky., gewidmet von

J. G. Ed. STEHLE.

Sehr ausdrucksvoll.

SOPR. ALTO

pp

1. O Li - lie rein, Ma - ri - a Du,
2. In Noth und Tod Sei du mein Stern!

TEN.

pp

1. O Li - lie rein, Ma - ri - a Du,
2. In Noth und Tod Sei du mein Stern!

BASS

pp

f *pp*

Voll Gna - den - schein und Frie - dens ruh!
Wie schwank mein Boot, Dir folg ich gern.

f *pp*

Voll Gna - den - schein und Frie - dens ruh!
Wie schwank mein Boot, Dir folg ich gern.

f *pp*

mf *f*

O Ro - se roth, die Duft um - fliesst,
Trotz Flut - ge - braus und Stur - mes - wehn,

mf *f*

O Ro - se roth, die Duft um-
Trotz Flut - ge - braus und Stur - mes

mf *f*

ff *rit.*

In Noth und Tod sei mir ge -
In's Va - ter - haus werd' ein ich

ff

fliesst, In Noth und Tod sei mir ge
weh'n In's Va - ter - haus werd' ein ich

ff

pp *p*

grüsst, sei mir ge - grüsst! Ma - ri - a
geh'n, werd' ein ich geh'n.

(Sehr zart und weich!)

pp *p*

grüsst, sei mir ge grüsst!
geh'n, werd' ein ich geh'n. O Li - lie rein,

pp

Ma - ri - a
gib mir die Ruh!

pp

du, O Mut - ter mein, O, gib mir die Ruh!

pp

O git mir dil Ruh!

pp

Fortwährend langsamer, weicher und im zartesten ppp erlöschend.

Tota pulchra es.

P. GRIESBACHER.

Andante moderato.

SOPR. I & II.

ALTO I & II.

ORG.

To - ta pul-chra es, Ma - rí - a, et má-cu-la o - ri-gi-ná-lis non est in te. Tu gló-ri-a Je - rú-sa-lem, tu lae-tí-ti-a Is- ra - el, tu hono-ri-fi-cén-ti-a pó - pu - li, tu hono-ri - fi-cén-ti-a pó - - - tu hono-ri-fi - cén - ti - a pó - - pu-

po-pu-li no - - - stri. Tu ad-vo-cá - ta pec-

rit. *p* SOLI. *pp sostenuto* *pp*

pu-li no - - stri. Tu ad-vo-cá-ta pec-ca-

p *pp*

li no - - - stri. Tu ad - vo-cá-ta pec-ca-

rit.

- ca-tó - rum, o Ma-ri - - a,

TUTTI *f a tempo*

tó-rum, o Ma-rí - a, tu ad-vo-cá-ta,

f

tó - rum, o Ma-ri - a,

a tempo

ff *p*

tu ad-vo-ca-tá pec-ca-tó - rum o Ma-rí - a.

ff *p*

cle-men-tís - si-ma, o - ra pro

mf

Vir-go pruden-tís-si-ma, vir-go cle-men-tís - si-ma, o-ra pro

mf

Vir-go-pruden-tis-si-ma, vir-go cle-men-tis - -

cresc. molto

Je - -

no - bis, o - ra pro no - bis ad Dó-mi-num Je - -

cresc. molto

si ma, o - ra pro no - - - bis ad Dó - mi-

- - sum Chri - - - stum.

- - sum Chri - - - stum.

num Je - sum Chri - - - stum.

Ecce Dominus Veniet.

(Tempore Adventus.)

For 4 mixed voices.

Harm. by KOTHE.

SOP. ALTO

Ec-ce, Dó-mi-nus vé-ni - et, et o-mnes sancti

TEN.

Ec-ce, Dó-mi-nus vé - ni - et, et o-mnes sancti

BASS

e - jus cum - e - o, et e - rit in di - e

e - jus cum - e - o, et e - rit in di - e

il - la lux ma - gna. Al - le - lú - ja

il - la lux ma - gna. Al - le - lú - ja

Offertorium
In Festo Immaculatae Conceptionis B. M. V.

LUDWIG EBNER, Op. 52.

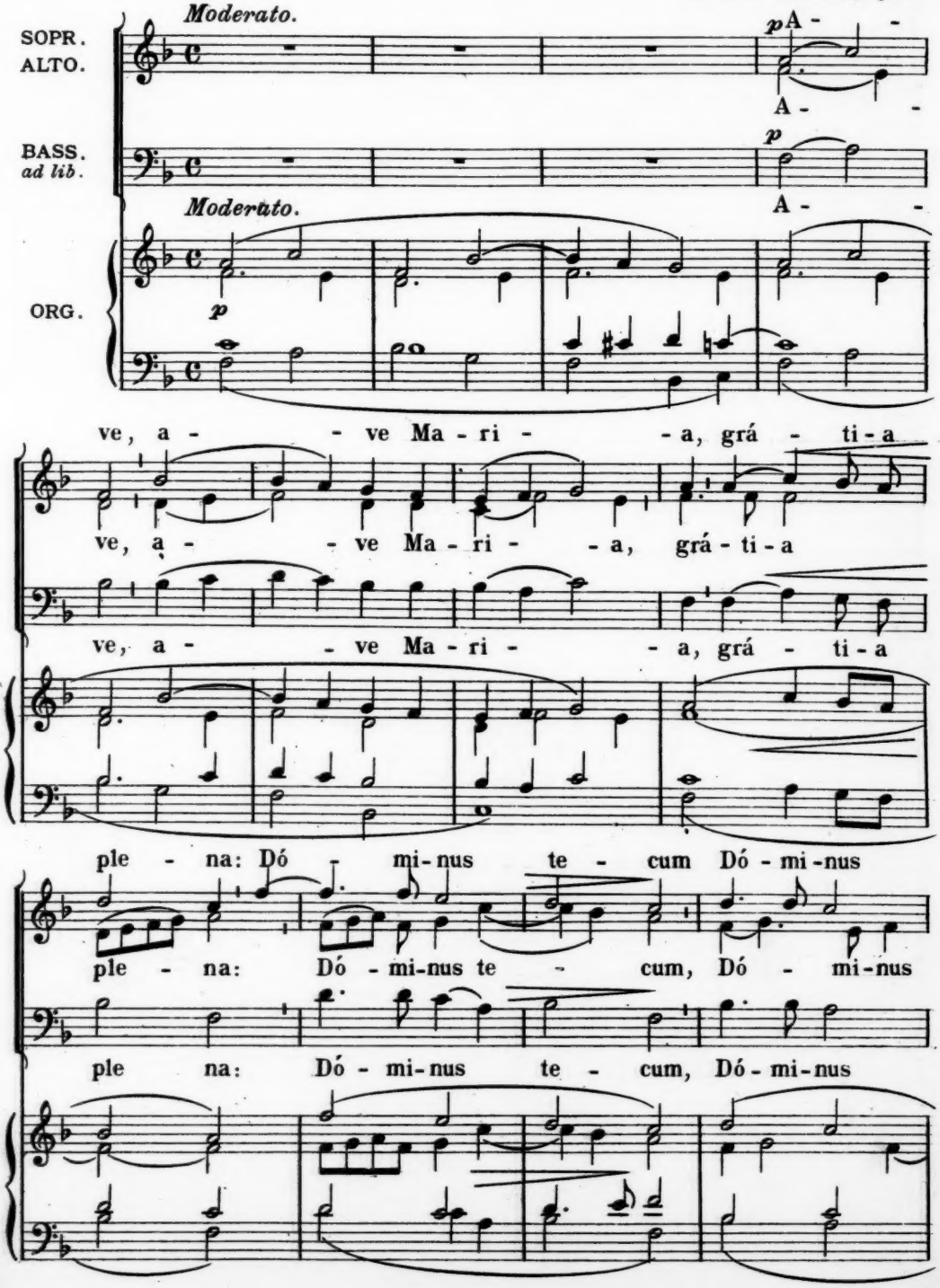

te - cum: be - ne - di - cta tu in mu - li -

te - cum: be - ne - di - cta tu in mu - - li -

te - cum: in mu - li -

Ped.

é - ri - bus, in mu - li - é - ri - bus, al - le -

più animato

é - ri - bus, in mu - li - é - ri - bus, a - le -

più animato

é - ri - bus, in mu - li - é - ri - bus, al - le -

più animato

lú - ja, al - le - lú - ja, al - le - lú - - ja.

rit.

lú - ja, al - le - lú - ja, al - le - lú - ja, al - le - lú - ja.

lú - ja, al - le - lú - ja, al - le - lú - - ja.

rit.

Ant. Alma Redemptoris Mater.

J. SINGENBERGER.

SOPR. ALTO.

Al - ma Red-em - ptó-ris Ma - ter, Ma-ter, que pér-vi-a coe - li

TEN.

Al - ma Red-em - ptó-ris Ma - ter, que pér-vi-a coe - li

BASS.

Al - ma Red-em - ptó-ris Ma - ter, que pér-vi-a coe - li

ORG. *ad lib.*

por-ta ma - nes, et stel - la ma - ris, suc - cúr - re ca - dén - ti

por-ta ma- nes, et stel - la ma - ris, suc - cúr - re ca - dén - ti

por-ta ma - nes, et stel - la ma - ris, ca - dén - ti

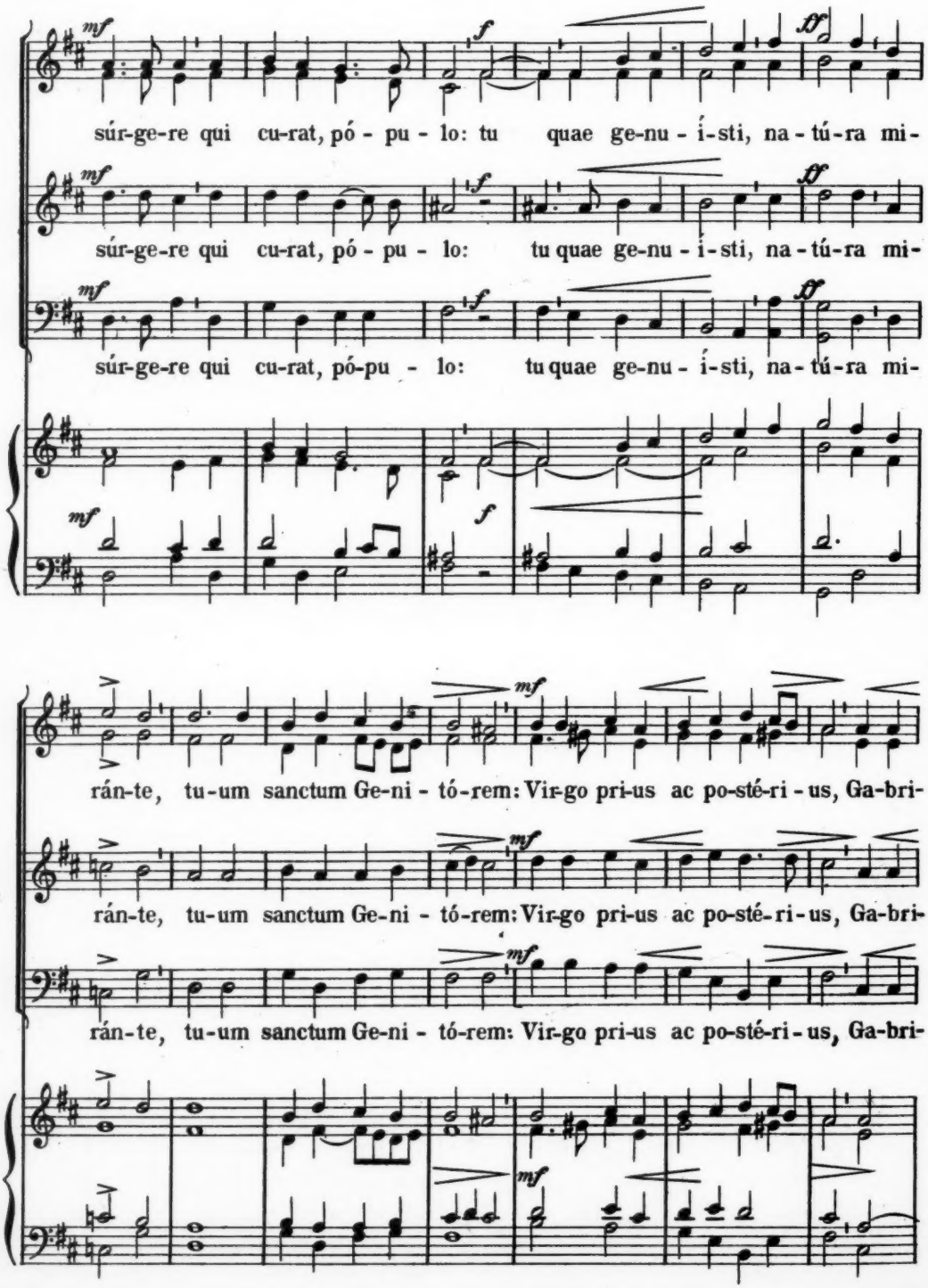
súr-ge-re qui cu-rat, pó - pu - lo: tu quae ge-nu - í-sti, na - tú-ra mi-
súr-ge-re qui cu-rat, pó - pu - lo: tu quae ge-nu - í-sti, na - tú-ra mi-
súr-ge-re qui cu-rat, pó-pu - lo: tu quae ge-nu - í-sti, na - tú-ra mi-
rán-te, tu-um sanctum Ge-ni - tó-rem: Vir-go pri-us ac po-sté-ri - us, Ga-bri-
rán-te, tu-um sanctum Ge-ni - tó-rem: Vir-go pri-us ac po-sté-ri - us, Ga-bri-
rán-te, tu-um sanctum Ge-ni - tó-rem: Vir-go pri-us ac po-sté-ri - us, Ga-bri-

e - lis ab o - re, su - mens il-lud A - - ve, pec - ca -

e - lis ab o - re, su - mens il-lud A - - ve, pec - ca -

e - lis ab o - re, su-mens il-lud A - - ve, pec-ca -

tó - rum mi - se - ré - re, mi - se - ré - - - re.

tó - rum mi - se - ré - re, mi - se - ré - - - re.

tó - rum mi - se - ré - re, mi - se - ré - - - re.

Graduale in die Nativitatis Domini ad tertiam missam.

FR. KOENEN.

TEN. I. II.

Vidérunt omnes fines terrae sa-lu - tá-re De-i no - stri: jubiláte

BASS I. II.

De- o o - mnis ter - ra. ℣ Notum fecit Dóminus salutáre su - um:

re-ve-lá - vit justí - ti-am su - - am.

ante conspéctum gentium re - ve-lá - vit ju - stí-ti-am su-am.

re-ve-lá-vit ju - stí - ti - am su-am.

re - ve-lá-vit ju-stí-ti-am su-am.

Al - le - lú - - ja.

Al-le - lú - ja, al - le-lú - - ja. Di-es sancti-fi-

Al - le - lú - - ja. Di-es sancti-fi-cá - tus il-

ve-ni-te

cá-tus il - lú-xit no - bis: ve-ni-te gen - -

ve-ni-te gen - tes, ve-ni-te

lú-xit no - bis: ve-ni-te gen - - -

gen-tes,

- tes, et a - do-rá - te Dó-mi-num: qui-a

gen-tes, et a-do-rá - te Dó-mi-num:

- tes, et a - do-rá - te Dó-mi-num: qui-

qui - a hó-di-e de-scéndit lux ma - gna,

hó-di-e de-scén-dit lux, lux ma -

qui - a hó-di-e descén-dit lux ma-

- a hó-di-e descéndit lux, quia hódi-e de-scén - dit lux ma-

lux ma - gna su - per ter-ram, su - per ter -

gna, lux ma - gna su - per ter-ram, su - per ter

gna, lux ma - gna su-per ter - - - ram, su - per

gna, lux ma - gna su-per ter - ram, super ter - -

- - ram. Al - le - lú - - ja, al-le - lú-ja.

Al - le - lú - ja, al - le-lú - - ja, al-le - lú-ja.

Al - le - lú - - - ja.

ter - ram.

ram. Al - le - lú - - - ja.

Antiphon

aus dem Officium des Sonntags in der Weihnachts-Oktav.

M. M. ♩ = 76. FR. KOENEN.

SOPR. I. II. ALTO I. II.

Dum mé - di - um si - lén - ti - um te - né -

pp

Dum mé-di - um si - lén - ti - um te - né - rent

pp

rent ó - mni - a, et nox in su - o cur -

p

ó - mni - a, et nox in su - o

p

su -

Während mitternächtges Schweigen alles umfangen hielt, und die Nacht in der Mitte ihres Laufes war, da fuhr dein allmächtiges Wort, o Herr, aus dem Himmel herab vom königlichen Throne. Alleluja.

su mé - - di - um i - ter per - á - ge - ret? O - -

cur - su me - di - um i - ter per - á - ge - ret?

cur su mé - - di - um i - ter per - á - ge - ret:

o cur - su mé - di - um

mní - po - tens ser - mo tu - us Dó - mi - ne,

O - mni - po - tens ser - mo tu - us Dó - mi - ne, o -

o-mní-po-tens ser - mo tu-us Dó-mi-ne

o - mní - po-tens ser - mo tu-us Dó-mi-ne de

mní-po-ten ser - - mo tu - us Dó-mi-ne, de

de coe - lis a re-

coe-lis a re - gá - li-bus sé - di-bus, de coe - lis a re-

coe - lis a re - gá-li - bus sé-di - bus, de coe - lis a re-

sé-di - bus

gá - li - bus sé - - di-bus ve - nit, ve -
gá - - li-bus sé - di - bus
de sé - di - bus
gá - li-bus sé - di - bus ve - nit,
de sé - di - bus

- nit, ve - nit, de coe-lis a re - gá - li-bus se -
ve - nit, ve - nit, de coe - lis a re-gá - li-bus
ve - nit, ve - nit, de coe - - lis a re-gá - li-bus
ve - nit, ve - nit, de coe-lis a re - gá - - - li-bus
ve - nit, ve - nit, de coe-lis a re - gá - - -

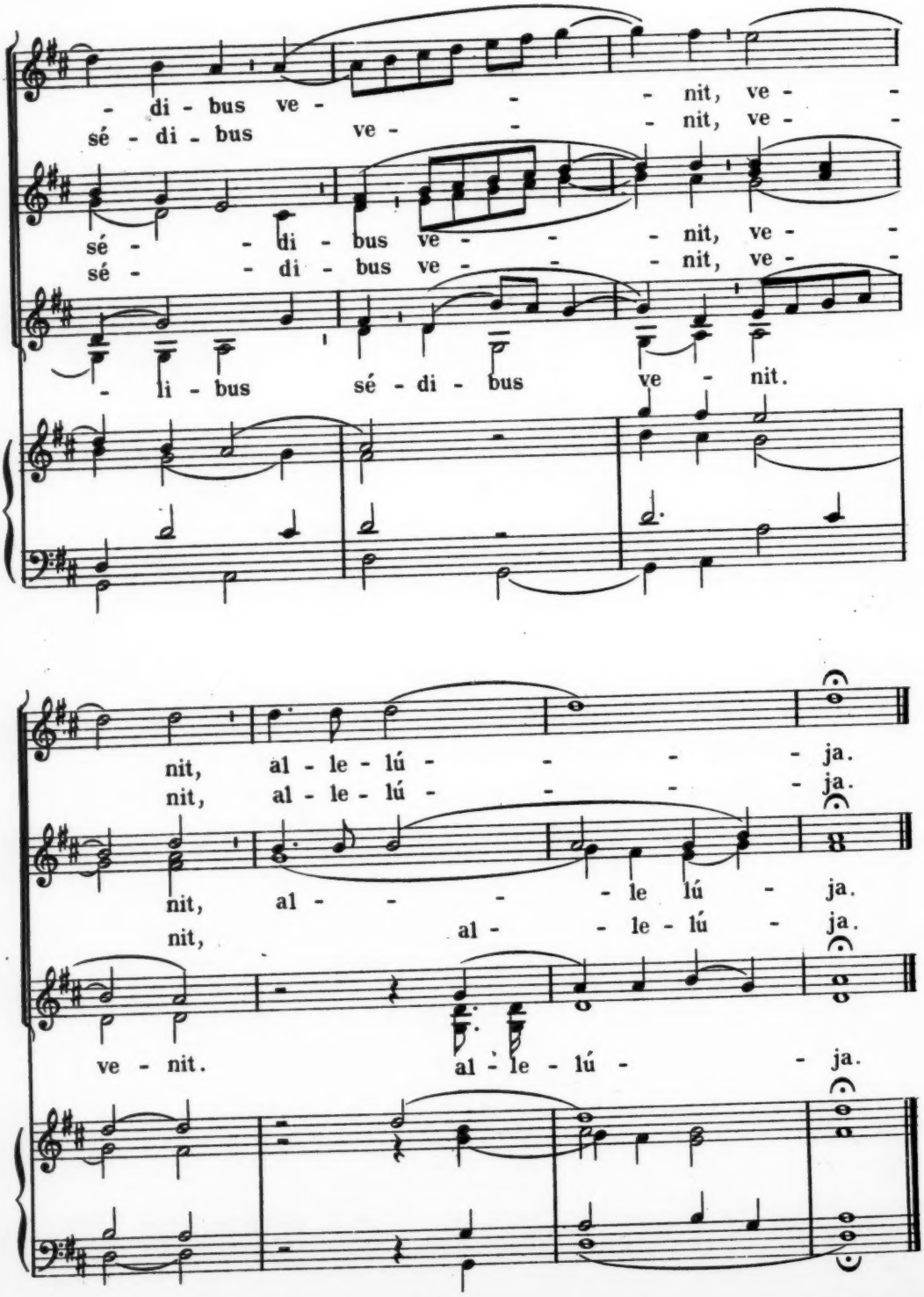
- di - bus ve - - nit, ve -
sé - di - bus ve - - nit, ve -
sé - - di - bus ve - - nit, ve -
sé - - di - bus ve - - nit, ve -
- li - bus sé - di - bus ve - nit.
nit, al - le - lú - - - ja.
nit, al - le - lú - - - ja.
nit, al - - - le lú - ja.
nit, al - - le - lú - ja.
ve - nit. al - le - lú - ja.

Lasst uns zum Kindlein eilen.

C. JASPERS.

I. II. III.

f *mf*

1. Lasst uns zum Kind - lein ei - - len, Bei sei - ner
2. Lasst uns dem Kin - de sin - - gen, Ihm un - ser
3. Lasst uns zu sei - nen Füs - sen Haupt, Hand und
4. Lasst un - sre Stim - men schal - - len, Es wird dem

rit. *cresc.*

1. Krip - pe wei - - len, Mit An - dacht es er - freu - -
2. Op - fer brin - - gen, Ihm al - le Ehr be - wei - -
3. Herz be - grü - sen, An - be - ten und ver - eh - -
4. Kind ge - fal - len, O macht ihm vie - le Freu -

rit. *p*

1. en Von Her - zen be - ne - dei - - en. O Kind - lein im
2. sen Mit Lo - ben und mit Prei - - sen.
3. ren Und sei - ne Gnad be - geh - ren. O
4. den, Bald wirds um uns viel lei - den.

O Kindlein im Stall

cresc. *cresc.*

Stall, dich grüs-sen wir all, O Kindlein, dich grüssen wir

Kindlein, dich grüssen wir all, o Kindlein, dich grüssen wir

f *p* *f*

all, O Kind-lein, im Stall, dich grüs-sen wir all, dich

all, O Kind-lein, im Stall, dich grüs-sen wir all, dich

ff *decr.* *rit.* *p*

grüs - - - sen, dich grüssen, dich grüssen wir all.

grüs - sen, grüs - sen, dich grüssen, dich grüssen wir all.